盛京時報
The Shengching Shihpao

代論

民治學會宣言書

我所最愛之同胞兄弟公鑒。嗚呼。天不弔我國。使我兄弟互相猜忌。互相屠戮。不能外禦。但能鬩墻。紛亂相踵者。已八年於玆矣。初時吾民以爲清政府不良也。起而革之。革以後中國之衰亂如故。繼又以爲洪憲政府不良也。起而革之。革以後中國之衰亂如故。今且重兵矣。時至八年。不爲不久矣。戰亂遍各省。人民死傷。不爲不多矣。然起觀吾國勢。較八年前進步何如。民福增加何如。外債償還若干萬耶。馬路鐵路增設若干里耶。學校增添若干。工廠增加若干。商業公司增加若干。關稅增加若干。公園農場。花園。增加若干。人民衣食住。凡共和國民應享受者。安寧富厚。度數增加幾何。民權民意。發展幾何。民德民力。增進幾何。凡八年前之希望。於今一一身受者。況味如何。試向吾同胞國民問候一語曰。

近日家鄉安樂否。

吾恐一聞此言。有不知涕之何從者矣。今更進一言曰。過去八年已如此矣。將來如何。再閱幾年。吾國之教育實業工藝公園。每年可增加幾何。外債可償還幾何。試以語人。人必嗤爲狂囈矣。謂無此希望也。噫。同胞遂無望乎。詩云。佳人渺天末。君子意如何。登泰山兮眺神州。所有望者。果安在耶。

嘗讀宋玉招魂之詞曰。魂兮歸來。東方不可以止些。魂兮歸來。西方不可以止些。魂兮歸來。南方不可以止些。魂兮歸來。北方不可以止些。魂兮歸來。上方不可以止些。魂兮歸來。下方不可以止些。夫歸來云者。謂遊子歸故鄉。不於旅客之漂泊。而爲地主之安適之謂也。地主云者。即不求於人而求諸己耳。故孟子曰。行有不得者。皆反求諸己。其身正而天下歸之。天下之本在國。國之本在家。家之本在身。老子曰。自見之謂明。自勝之謂強。詩云。永言配命。自求多福。吾儕果自認爲進化。而以老子孟子爲野蠻時代恩人則可。萬一未能。則老子孟子之言。詎可視作東風過耳耶。比者國勢危矣。外禍烈矣。國民不得已而出於罷學罷市乃至罷工之一途。犧牲財產。乃至性命。愛國之度。不可謂不高。然罷學罷市罷工以後之建設之進行何如乎。究竟國利民福如何而增進。內患外侮。若何而清理乎。對於此問。其有答者否耶。

昔有人畏其影而返走者。走愈急則其影追愈急。此無他。不知息於陰而影自絕也。今我同胞八年以來。不知自治而日日望人爲我治。毋乃追影之喻矣。孟子曰。盍亦反其本矣。國本在家。家本在身。則請言自治可乎。夫自治非創作也。其在三代。爲比族閭胥之制。其在春秋。爲齊之軌里連鄉。降而爲漢之鄉官。唐之鄉長耆老。宋以來之保甲。即其遺意。而西人則自希臘羅馬以來。由自由都市而演成英德法美諸國。無一不胎孕於自治中者。若執今世牛耳之美國。不過英一荒服耳。由自治藩屬而成大國家。則近世人人所共見之明也。日本三島。亦以勵行地方自治而強。前清頒自治章程。未及行而天下已大亂至今。我國苟不厭亂求治則已耳。苟欲求治者。舍此將何望耶。

或者曰。是易易耳。取世界共和國自治章程。朝譯而夕布之。大號天下。使各省羣起而自治。不已足乎。曰。言不可以若是其亟也。夫自治者人民自治也。非章程自治也。若自治章程可自治。則共和憲法可以共和矣。又何事派代表議和爲者。夫行自治不可無章程。此任法之事。而所以爲行者。任人之事也。吾人由八年擾亂之經驗。苟知徒章程不能自行者。請與言自治之學可乎。

禮月令有鷹乃學習之文。吾居鄉每見兒習走於野。猫幼時亦習上樹之法。彼鳥獸一種小技。亦由學習而得。非盡天性遺傳也。夫削木爲檝。尚必有法。曾是自治。爲天下國家大本者。而謂可無待於學。吾不信也。

或又曰。吾知之矣。前清末年。各省縣立有法政學堂及講習所之設。何以結果學法者弄法。弄之不已。繼以亂法。釀成各地方寡頭政治。呈暴民無數之現象乎。曰。是也。彼所重者專在法專在法。專在章程。吾今所重者則在學。易言以明之。彼人迷信法律萬能。以爲中國所缺者法令章程而已。只手數條法令。必可有治國平天下之器。而孰料適成八年之大亂。吾儕今以民治爲學。專研究吾民應實行何種學術。然後治而不亂。此根本趨向之異也。

我最親愛之同國兄弟乎。日月逝矣。歲不我與。往者不可諫。來者猶可追。八年長夢。猶未醒覺乎。願研究民治之學者。盍興乎來。

借欵與中國軍隊（倣）

中國政府。財政支絀。已達極點。羅掘殆盡。無復如何。僅有仰給外債之一途而已。然五國財團聲明具在。不肯爲助成戰亂之借欵。項聞政府以拖欠兵餉。已及兩三月。何時譁變。殆不可測。以故。請求該財團承認。該財團亦鑒於中國之現狀。似有准予借欵之意。夫國家養兵。本爲保民衛國。不意今乃竟爲國家借財之好藉詞矣。

五國鑒以兵之故。拒絕借欵。中國今反以兵之故。迫求借予。兵之效用。至是可謂變化靡窮矣。所謂中國軍國主義之弊。一何至此。可勝嘆哉。惟現下爲中國計。借欵尤須慎其用途。列國亦當嚴行監視。不可使其貽誤也。若夫根本永遠之計。則在撤廢軍國主義。和議云乎哉。倘能裁兵。天下必歸于一矣。

瀋陽風物

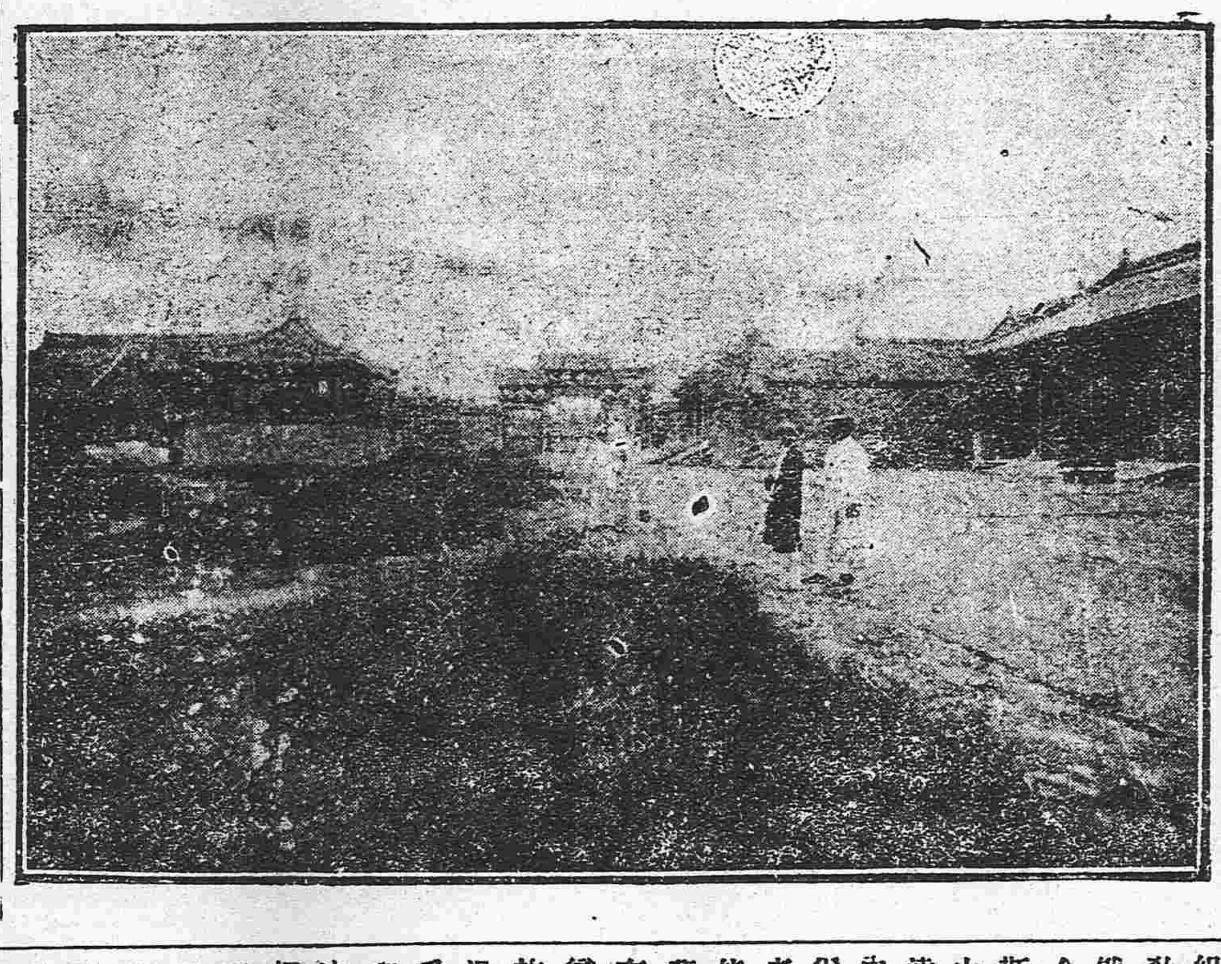

（前清宮殿）

土耳其國寶出售（倣）

據土京電。土耳其政府。刻已頻於破產。種種國寶。行將出售。皇室著名之孔雀王座。有估價者。謂當付七十五萬金磅。（約值七百五十萬圓）新月旗之不振久矣。阿土耄帝國之末路蕭條。何至此極耶。新月裂旗。如人心不能日新何。

可知國寶不能救國。國寶若可以救國。則國寶之多若中國者。萬無亡國。而顧欲步土耳其之後塵者何。蓋國之亡與不亡。在人心之死與不死。何有於國寶。波蘭捷克。雖無國寶。奮而能興。爲中國者。宜知所自奮。否則拱璧珍寶。徒待他人之估價而已矣。

南俄之最近消息

關於南俄高架索及中央亞細亞地方之消息常有不確之憾。茲由鄂洛薩抵此之輪船携來南俄地方發行之俄國新聞綜合其記事。則以提弗黎斯市爲中心之格爾鵠國在高架索地方爲唯一具備有獨立資格者。自革命以來即宣言組織共和國。於今年三月十二日已召集第一次憲法會議而定國體。茲握政界牛耳之朱爾達尼耶及鄂姆西克二氏。尤以朝氏自一九〇五年第一次革命後爲奔走獨立運動之政治家。大革命後被舉爲全俄民族委員。其政見在置三大臣以統轄格國之行政。權至格爾鵠國之政府黨爲社會民主黨。而多數國民亦援助之云。

高架索地方之民族雖有數十種。混然雜居。惟在山嶽地方所謂山居民族者。則別建設山居民族共和國。已於今年四月十日派遣代表往狄尼金將軍處。又對於隣邦格爾鵠共和國。亦維持國交云。其在由素國高架境而互波斯北部一帶之地。已組織亞奇爾貝當政府。此地居民全爲回敎徒。政府首腦爲島斯壁可夫。亞政府與俄國採親交政策。其新內閣之閣員。回敎合同黨舉出司法交通勞動三部總長。由社會民主黨舉一候補者。營煤油業之達斯泰可夫伯爵及亞宜諾夫氏亦加入內閣。與前記山居民族共和國與比亞奇爾貝當政府。乃由殘蹤之新聞記事摘譯者。恰如異名同體。惜不得詳確消息。不能斷定也。

舊普哈拉王國革命後。前王即自行退位。布告讓其主權於國民。同時由民選而組織民主之新政府。但近來內訌不絕。濟爾施維治黨至亦大張其勢力云。惟此傾不過簡單之消息。至該處之情形。全無由知悉。

與南俄馬雖尼接界之貝薩拉祕亞縣。從決定合併於羅馬尼。故羅政府對於該地頻努力執使同化之政策。使俄人之官吏歸化研究羅語。若不然即行解其職而驅逐出境。並禁止俄文報入境云。

終再述俄國前皇室之狀況。尼古拉尼古拉耶知大公瑪利亞雯與德羅娜皇太后塞爾開密哈依羅那知大公斯庶羅可夫侯夫妻等。目下尚居在克利米亞半島之耶爾陀港。又前避難之伊莪利亞康斯坦丁諾耶知大公。有因腸熱症病死提弗黎斯市某病院之說云。

紀事短篇　魚腹餘生

輪舟航海。可謂便且穩矣。然亦偶有遭不測之患者。此其中有数存焉。不可強已。玆有附搭禪臣洋行之西丹輪船者。自述云。該船由香港開行。駛赴上海。舟行安穩。後因北風稍大。海面雖無甚巨浪。而頗覺顛播。時左近有海島。而船主以爲離島已遠。且風不甚大。似可無虞。乃乘天無纖雲。日光皎潔。駛行正速。忽覺船身稍稍濶淺。急停輪查驗。而下艙已爲巨石所穿。加以海水迅激。漸漸沁入船底。未幾而機器房已成水艙。火爐爲之熄滅。船之後艙。亦遂進水。勢頗危急。船主亟令以繩繫石。垂水下測探四面之深淺。知船後殊深。而勢則愈險矣。維時風勢漸緊。船身已時傾覆。船主情急知船已無救。遂將船上之小舟下水。俾衆人藉以逃命。其小舟共四隻。船中司事者四人。各分領一隻。計附搭諸客及水手等。共有一百一十五人。風浪既大。人心惶懼。一小舟甫下水。人未及上船。而已隨浪飄去。其餘三舟。共救得八十人。其飄去之舟。司事者極力搖櫓船旁。餘人方欲躍下。乃大船突然一顛。而三十餘人。遂與船並沉海底。計船觸石之時。至此約一點鐘之久。亦可謂速矣。其三小船雜坐中西諸客。司事者各放棹駛行尋岸。大夫所領之舟。正行間。遇一漁船。漁者代爲引導。至海島上一小鄉落。忘其地名。薄暮時便已抵岸。該處有一員駐紮。聞衆人被難而來。相待頗優。遂在彼一宿。次日以官船解送至海濱一鎮。地名中口。由中口陸行。抵浦東縣。（疑是莆田縣）縣官供給一宵。送至福州。解交西面事衙門。而船主所領之舟。則已早到矣。途中官民均甚慈祥。照料有加云。外一舟尚不知消息。然不足爲慮。想已至大口岸矣。此一役也。共計溺死人三十餘名。所載洋煙三百四十六箱。及銀洋六萬元。均同葬魚腹云。

廣告

滿鐵定期船 大連出帆廣告

青島上海行
榊丸 九月十七日正午
▲本船航行青島搭乘各客因虎疫流行檢驗費便一次特像告

上海行
神戶丸 九月廿一日正午
▲以上兩船均設有船內無線電信局

滿鐵埠頭事務所船舶課（電話四五・五八・一四三九）
客荷取扱 二丸一商會 大連監部通二丁目（電話二六四・一八五五）

日本郵船會社 瀛船出帆 大連
高砂丸 九月十八日 門司 神戶 大阪 行
相模丸 九月二十日 天津 牛莊 行
相模丸 九月二十八日 門司 神戶 橫濱 行
代理店 三井洋行大連支店
乘船票由本出張所自賣如有坐客請至本所購買 電話 四六〇、二〇一

旅奉紹興同鄉會公啓
敬啓者江浙義園珠琳寺之管理人王維勤君今夏作古當於八月三十一日經各同鄉集議選舉繼續管理人並公舉紹興會館會長兼攝江浙會館董事籍資整頓惟館中賬目繁多自有清光緒三十二年同鄉會長占事整頓之後迄已多年從未清理茲定於九月二十一號上午十點鐘（即閏七月二十八日）約會江浙同鄉諸君到館茶叙共研整頓之方伏候駕臨爲盼送簡恐難遍及特此登報通知

正金銀行奉天支店
資本金 壹億圓
拂込金 四千二百萬圓
積立金 貳千五百萬圓
電話 日一二二番 日客用五三七番 日中四七一番
總行 日本橫濱
支店 東京 神戶 大阪 下關 長崎 倫敦 里昂 紐育 桑港 兒斯安節兒 斯細牙脫兒 布崖腦斯愛伊列斯 布哇 孟買 羅兒卡達 蘭貢 拉巴牙 馬呢拉 新嘉坡 西貢 泥 香港 漢口 上海 北京 天津 青島 濟南 大連 牛莊 開原 長春 哈爾濱 海參威

軍衣材料
新到黃色細呢
遠方諸君函知即將樣子送呈閱欲定購多數者敝店派遣店員前往接洽
快即運到灰色呢
奉天大東門裡 怡信洋行 洋服部 電話二二一號

奉天洪順盛絲房敬頌
小號夥夥諸人於上月染受時疫者不下十餘人廣醫罔效因而寢食難眠大有性命之虞後送入大南關經正胡同中國紅十會臨時施療醫院經院長牟楚珩大夫在海山牟之沈針灸科楊雷臣醫治按症發藥及注射等法不數剤即告痊愈而先生自紅十會成立以來名振中外不待敝等之複述但小號染病之人回櫃報告藥膳等費不取分文恩蒙再造無以相酬用登報端聊表寸忱

招商局圖南快輪准於舊歷閏七月廿七日（即禮拜六早）由營口開往上海
代理客票店大西門裡眞正稻香村

農商部註冊 中國精益眼鏡公司奉天支店啓事
本分公司現方從事佈置起製出品一俟內容組織就緒即行開張屆時再行聲明以爾來農接各界來函詢問開張日期不敢再延有負諸君美意
新設在奉天城內鼓樓南首便是

顏文海謀奪寺產

省城小東門外舊有珠林寺一處爲本寺王任錢周四姓先人所創立至今一百餘年並無人加入外之處亦無外人過問之事日前有文海者持爲紹興會館會長名義會同林梅江等十六人到寺開會以任連凱爲經理又擅行添設沈湘溪爲總理黃藕芳沈鶴鳴爲調查員文海自爲珠林寺總董一切財產均歸顏文海一人操之而思三十年之前珠林寺殘破不堪寺產經逐出僧人典賣無存斷項均係慈善義務並無三江經四姓先人入寺出資整理舉凡存寄三江在奉客故靈柩均係本寺四姓先後籌出欵治理純係私業並無三江人資助亦無三江人存欵現在發達之處均係本寺四姓先人之血資均已經營墳並非公產今一旦彼等攫奪公理何存法律安在且本寺等先人之血資均已經營墳註於內此外並無恆產如任彼等謀奪不但先人之遺業無存而本寺四姓亦無生活之路矣　王 聶氏 謹啓

公義堪揚

敬告各界諸君台鑒長春日升棧裝運鉚哈爾濱熟花三萬四百斤生花十二萬斤共要俄車三輛於昨八月二十六號下午三点在哈八站偶遇火災俱成灰燼乃日升棧照哈埠市價如數已償抵清結共償款小洋五萬餘元此等天災卸欵如是慨然眞卅所罕見聞商等特揚其公義焉　正興公司 慶祥棧 趙祉軒等仝具

營口公益銀號收回錢號信用欠票廣告

啓者本號依據省頒解決錢號債案辦法大綱處分義號應去財產收入售價並提前提換該號營業餘利兩項集欵已有一百二十萬兩之譜經第一次收回信用欠票炉銀十三萬五千兩第二次收回信用欠票炉銀五十三萬五千兩次共收一百〇七萬兩每票貳千一百四十兩共計五百張一律註銷作廢先後呈經道尹轉解省長公署備案餘存之欵俟積有成數再作第三次收回恐未遍知特此佈聞

舊歷又七月十五日營口公益銀號謹啓

恭頌駐黑石鎭吉林陸軍第一師步二旅四團三營營副官吳子臻先生之德政及九連連長王少泉君之卓績

本鎭河南林木叢雜向爲胡匪出沒之所雖經去歲開來軍隊痛加勦擊一爲肅清値此青紗障起而山林聚嘯不無伏莽潛滋前因吉奉風潮對紮軍隊陸續調歸營石關本鎭駐防三營副官吳子臻先生及九連連長王少泉君仍留原防親帶士卒晝夜梭巡雖鬧鎭商民賴以安全而河南一帶之胡匪遂乘軍隊不暇外顧之際呼嘯而起加以地方串入大肆猖獗身等前於八月十四日由朝陽鎭乘船回街行至鳥馬川口子地方突來合邦股匪綽號爲王佔不透長江好東邊好等一百餘名將身等綁去勒以百錢五十萬吊抽贖次日行至磐石縣屬賽立河地方經營副官飭派王連長帶兵四五十名跟踪追及督隊猛擊匪依勢衆死抵不放經連長帶兵總出敗傍奮勇直攻賊始不支四散逃去身等乘機跑入隊中得隨連長平安回街誠生外人而肉白骨也雖爲之官者以保民自任倘非我營副官之調用適當我連長之智勇兼全恐巨與破而身等亦終難脫虎口凡我等今日之性命財產均出所賜矣受澤莫大圖報無由用載報端藉伸蟻悃以誌大德

黑石鎭公民 侯景田 王翰章 趙庫 王永福 公啓

哀啓者

先考贊東府君慟於己未年七月二十八日巳時壽終遼源正寢距生道光甲辰年十二月初五日巳時享壽七十有六歲謹以陰歷八月初一日開弔初五日發引擇吉安葬

遠道親舊恕訃不周哀此訃聞

棘人吳俊陞泣血稽顙

中國局勢

●吳佩孚等又反對王氏（十四日發上海專電）
吳佩孚譚浩明譚延闓莫榮新等聯銜拍出反對王揖唐任總代表之電

●決定對德奧恢復平和（十四日發北京專電）
政府接到簽印對奧和約之公報後昨日經國務會議決定發表前經通過國會之對德奧恢復平和宣言書本日即以總統令公布之

●西藏交涉進行頗難（十四日發北京專電）
西藏事件英使屢請繼續開議外交陳代總長態度頗為強硬業辭英使對于日前提議各節若不肯為多大之讓步則決不與議故報載下月期重提藏事之說殊為不確

●青島日記者團之來去（十三日發濟南專電）
青島日記者團關於時局問題（青島租界問題）與本埠日記者團有所接洽磋商故日昨抵濟商議一切旋即啓程回赴青島

●各團體電爭西藏問題（十四日發上海專電）
江蘇教育會及其餘十一團體一致電請北京政府大致謂英國公使提出西藏問題要求種種條件事關國家主權斷勿讓步其言辭極形慷慨

●外交部承諾懲戒吉軍（十三日發北京專電）
關於寬城子事件日本所要求之六條款中第一條即將懲戒吉林軍隊之總統令繕署副本提交日本公使館昨日午後已經外交部向小幡日公使正式回答承諾之旨

●美公使離京回國（十四日發北京專電）
駐京美國公使芮恩施氏昨夜（十三日）由京奉火車啓程離京取道滿洲朝鮮經日本回國

●將簽印德約之日本觀（十四日發東京專電）
中國政府經簽字對奧和約之結果或謂中國亦當加入國際聯盟但據日本外交界一般之觀測以為中國尚未簽印于對德和約山東問題之解決仍屬異常困難故中國必將簽押于對德和約殆無疑義

●有識者對新銀團態度（十五日發東京專電）
中國識者對于新銀團之贊否現在漸形判明彼等均以為無惑于美國之甘言使中國財政產業為各國共同管理是蓋東亞之至幸

●陸專使將由法國歸來（十五日發北京專電）
關於中國戰後外交方針有詳知歐會內情委曲之必要陸氏若一旦歸國則和會之詳細報告必為政府及一般國民所翹望奧約既簽字終了在法京會議中國全權之任務委任王正廷氏陸氏將以最近之便船由法國就歸國之途

●李曹代表來漢之內容（十三日發漢口專電）
南京李純軍參議十一日來漢十二日即前赴湖南曹錕代表十二日來漢不日亦當赴湘此蓋對于吳佩孚之態度有若何協議云

●慶祝奧約簽字之預聞（十四日發北京專電）
奧約簽字應舉行慶祝典禮關於舉行日期政府尚未確定聞號代閣已電致西南各首領擬於南北同日舉行慶祝大典而免紛歧

●將錫段祺瑞以殊勳（十六日發北京專電）
政府以奧約現已簽字中國挽回權利問題達已到目的追維參加歐戰之首功將錫段祺瑞以殊勳

●南北分離之近訊（十三日發廣東專電）
南北分離論者俱期望美國之援助至近來益益不諱伍朝樞歸來後此派運動尤烈如此現象誠有注目之價值云

●盧永祥請任護軍使（十四日發北京專電）
盧永祥轉任浙督後淞滬護軍使一席各派均有推薦惟政府以不欲多所更動故令盧永祥暫兼盧近以淞滬地處扼要非有專任人員不足以專責成故電致政府請迅於四十兩師中遴選人員任以護軍使之職云

●馮河間來京無期（十五日發北京專電）
馮國璋前有十日前後來京之說迄今尚未蒞止據公府方面消息馮氏入京謂由於徐總統招致然係誤傳徐總統並未電召河間故其入京之期究在何日難以判明

●開會歡迎伍朝樞（十三日發廣東專電）
有力之軍人官吏等九日集于軍政府開歡迎伍朝樞會席上伍氏演說巴黎會議之形勢盛行鼓吹親美排日熱又十三日臨東基督教青年會之中英美同歡迎會演述巴里會議之經過

歐美要聞

●奧約在巴黎簽字情形（十四日發東京專電）
日政府接電云對奧和約十日在聖日耳孟已經簽印聯合國方面英法美日意五大國以外比利時中國玖瑪希臘尼喀拉爪巴奈馬葡萄牙波蘭暹羅捷克斯拉夫之各代表均出席于是日午前九時經議長克禮孟士氏述開會辭旋求奧國委員簽字和約奧專使連耶爾氏默然不發一語起而簽押于和約各國委員旋即逐次簽押至十時十分悉數終了閉會

●對勃和約已經交付（九日發巴黎來電）
對勃牙利媾和條約八日已經交付勃國議和委員

●法國船塢工人罷工（九日發巴黎來電）
法國馬爾塞船塢工人因要求不遂昨爾宣言一大同盟罷工

●激政府發行之羌帖額（十三日發哈爾濱來電）
▲迄本年一月一日以前
鄂穆斯克政府機關報（羅斯卡牙西爾美亞）之記載云迄本年一月一日俄過激派政府所發行之羌帖實達五百五十二億三百萬盧布之鉅

●勞働同盟會議決事項（十日發倫敦來電）
在格拉斯哥開會之英國勞働同盟大會將煤鑛工人同盟會長美斯里氏所提出之議案（即係主張採用煤鑛國有者）票次得七百七十對四百四十八萬八千之多數通過又電云在格拉斯哥開會之英國勞働同盟大會喚起一般諾大之興味該會主要議題純係討論產業機關國有問題及對俄辦法但關於此項問題由勞働黨開始直接行動之件已經中止云在該會席上庫伯氏關於資本家對工人間行將惹起一大戰爭之說有所評論又勞働黨議員古恩斯氏演說云關於勞動問題今秋實屬重大時期勞働者為達其最終目的而行其不正的威嚇手段以致失墜輿論之同情尤屬不可不慎幸萬勿犯此等之危險云云

●勞兵會與聯合國議和（十日發路透來電）
據北德日報所載云俄都勞兵會已經訓令其委員允許與聯合國開始議和交涉

●荷蘭女皇將赴東印度（十五日發東京專電）
爾摩斯德爾發來電云荷蘭女皇維廉美娜近將往訪東印度

●承認對奧殖民地條約（八日發巴黎來電）
最高會議現已承認交奧國簽字之殖民地條約全文該條約關於出售酒精買賣軍火及取消一八九年卜魯格勒宣告之各款云

●英國二要人之行蹤（十日發倫敦來電）
格黎氏英國駐美大使定於本月二十日乘麥勒丹尼亞號輪船渡美又電云將軍伯清已派紐約

●威總統對和約態度（十日發舊金山來電）
關於參議院外交委員會所擬和約之保留條件威總統謂美國應當承認或拒絕該約但不得修改云

日本近情

●日本對華和局之方針（十五日發東京專電）
時事新報揭載對支徹底之方針云日本擬大援助中國南北議和之促進並對于南北政府與以財政的援助已得列國之同意

●加藤大使對俄之談話（十五日發東京專電）
▲否認增兵說
新任駐西伯利全權大使加藤恒忠氏云我國（日本）對俄政策鑑于俄國現下之情勢殆難確定外交調查會對于西伯利已經決定亦暫持傍觀態度至我國（日本）之增兵于西伯利之說固屬子虛不値一噱至偏鐵路問題與增兵自屬別一問題西伯利現有革命社會黨蹶起之報西伯利之前途頗難樂觀云云並聞加藤大使當于十九日由東京首途前往西伯利

●研究會調查外交（十四日發東京專電）
貴族院研究會自明日起特開臨時外交部會各當務委員理事等均當出席將接見二對專管租界陳情之日僑委員聽取其陳述之情由以資研究該問題

●首相議協調會員（十四日發東京專電）
原首相昨晚在其官邸招請勞資協調會德川、澁澤、清浦正副總裁及實業家二十五名特開晚餐會

●協調會踴躍輸捐（十四日發東京專電）
昨晚在首相官邸開會之協調會席上提出捐款者如左
一百萬圓　三井八郎右衛門男、岩崎彌太郎男、三十萬圓　古河虎之助男三十萬圓　淺野總一郎、山下龜三郎十萬圓　南滿鐵道會社、森村開作、高田鎌吉、四萬圓　洪澤榮一男、和田豐治、三萬圓　大橋新太郎、二萬圓　鄉誠之助男、

命令專電

▲大總統令（九月十二日）
▲陸軍總長靳雲鵬呈請任命李永年為陸軍第二十七師師長第二十七師附隨照准此令▲兼署內務總長朱深呈准直隸省長曹銳咨請任命吳器宰試署直隸臨楡警察廳廳長照准此令
（九月十三日）
▲任命楊士晟為臨海關監督此令▲調任周嗣培為蘇州關監督此令

縣自治法（續）
（法律第十二號）

第三十條　議案涉及議員本身或其親屬者不得加入表決之數
第三十一條　縣議會之會議公開之但左列情事之一者不在此限
（一）縣參事會會長要求禁止旁聽時
（二）議長或議員三人以上之提議經議決禁止旁聽時
第三十二條　縣議會會議時縣參事會會長得蒞會或派員列會陳述意見但不得加入表決之數
第三十三條　縣議會對於縣參事會所定規則及執行事務視為踰越權限違背法令或妨害公益時得提案議決開具理由請求監督官署核准停止其執行
第三十四條　縣議會議事規則及旁聽規則由議會定之
第三章　縣參事會
第一節　組織
第三十五條　縣設參事會置會長一人參事四人至六人
第三十六條　會長以縣知事任之參事由縣議會選舉半數其餘半數由縣知事委任但均須具有縣議會議員之資格者為限縣議會選舉參事時同時須選出同數之候補人參事因事出缺時依候補人名次遞補選舉參事任期二年補缺參事之任期以補足前任未滿之期為限
第三十七條　縣參事會設佐理員二人至四人為有給職由會長派充佐理員任用規則另定之
第三十八條　縣參事會設出納員一人由會長派充但須得縣議會之同意
第三十九條　縣參事會得設書記由會長屆出其員額縣議會議決
第四十條　會長參事均為名譽職但參事得經縣議會議決給予津貼
第四十一條　佐理員出納員及書記之薪給由縣議會定之
第二節　職權
第四十二條　縣參事之職權如左
（一）執行縣議會議決事項（二）辦理縣議會議員選舉事項（三）提出議案於縣議會（四）制定縣自治團體之規則（五）管理或監督縣自治團體之財產營造物公共之設備（六）經理縣自治團體之收入與支出（七）依法令及縣會之議決徵收自治稅及規費
第四十三條　縣參事會會長總理會內事務監督指揮所屬職員
第四十四條　縣參事會參事輔助會長分掌會內事務
第四十五條　縣參事會對於縣議會之議決認為有侵越權限違背法令或妨害公益時得申述理由提交覆議縣議會仍執前議時得呈請監督官署核准撤消之
第四十六條　縣參事會辦事規則由會長定之
第四章　財政
第一節　經費
第四十七條　縣自治團體之經費以左列各款充之
（一）縣自治團體財產之收入（二）縣自治團體公共營業之收入（三）縣自治稅（四）使用費及規則（五）過怠金
第四十八條　縣自治團體因救濟災害或經營公共營業得由國家補助經費
第四十九條　縣稅之附屬於國稅徵收者其稅率及徵收方法以法律定之
第五十條　對於使用縣自治團體之營造物及其他公共設備者得徵收使用費
第五十一條　對於縣自治團體因箇人之請求為執行事務時得徵收規費
第五十二條　縣參事會因調劑預算內之支出得為短期借款前項借款須以其會計年度內收入償還之
第二節　預算決算及檢查
第五十三條　縣參事會於每一會計年度開始前應預計全年經費出入編製預算提交縣議會議決縣自治團體之會計年度依國家會計年度之規定
第五十四條　縣參事會提出預算時應將事務報告書及財產表一併提出
第五十五條　編製預算時因繼續辦理事件經縣議會之議決得預定年限設繼續費
第五十六條　編製預算時為備預算不敷及預算外支出得設預備費但不得充縣議會否決事件之用
第五十七條　預算議決後參事會於自治會同會期內有追加或更正時須再交縣議會議決
第五十八條　編製預算時因公共營業得設特別會計
第五十九條　預算議決後應由縣參事會呈報監督官署並布告之
第六十條　縣參事會於每一會計年度終結後應將上年度經費出入編製決算附具一切證據提交縣議會議決前項決算議決後應由縣參事會呈報監督官署並布告之
第六十一條　縣參事會會長所發支付命令如違背縣自治團體之公約或預算時出納員應拒絕其支出
第六十二條　縣自治經費出入之檢查每年至少二次由縣議會推舉會員三名以上會同會長及參事行之並報監督官署查核
第五章　監督
第六十三條　自治團體以道尹為直接監督其上級監督機關依現行官制定之
第六十四條　道尹因監督之必要對於自治團體得發命令或處分對於前項命令或處分有不服時得依法提起訴願
第六十五條　道尹認縣議會為違法越權或妨害公益時得呈由上級監督官署核准解散之縣議會解散後限於三箇月內重行選舉召集
第六十六條　監督官署因監督之必要得命縣自治團體為事務之報告並調取文書簿據或實地視察其事務核閱其出納
第六十七條　道尹對於縣參事會參事之懲戒準用文官懲戒之規定縣自治職員懲戒條例以教令定之
第六章　附則
第六十八條　本法施行細則以教令定之
第六十九條　本法施行日期及施行區域以教令定之
（完）

▲勘正
十三日一面所載之縣自治法其標題被手民誤排為尊孔法案提案由來並將自治法第九條至十三條一段漏落除已於十四日在二面補登外無即勘正閱者諒之

明湖春飯莊廣告
雲章號開市廣告

淋症之害劇於猛獸

花柳病專門山本保醫學博士談話

嘗有一紳士 來請予診治 予視其人 品格高尚 衣服都雅 蓋某衙之高級官吏也 (予尚記其姓名 然恐傷其體面 故不明告) 據其言曰 僕往年在大學數與某迎逢花柳之境 遂感染淋症 尿道酸痛多泄膿汁 因就街市買藥服用 經日粗愈 至翌年春夏之交 忽復發作 少漏膿汁 急請醫調治 逾旬即愈 以爲此症已愈不足顧慮 直至前年三月 與某女結婚 女天性麗質 貌如桃花 相得甚歡未幾女顏色蒼白 漸帶愁容閉居一室鬱鬱不樂 予大驚 屢問其故 沈默不語 旣而貌瘦髓癯 其子宮泄下白膿 下腹疼痛月經不順 起居甚苦 因强勸邀花柳病專門醫診視 醫診一診曰此感染夫君之淋毒 而觸發子宮內膜炎也 由是日事服藥而荏苒不愈 未幾年而歿 乃知吾初得病時 不甚加調治遂爲 慢性淋症 其毒深入體內而傳染新婦以至于此 吾雖不下手 而殺婦者 非我而誰耶 淋症之害毒實恐怕於猛獸 言訖甚有慙色予因認其診視 且檢其尿溺 明知是慢性淋症乃使其服用哈郎淋濁丸 幷告以攝生法 其人大喜服藥三月 淋毒菌全即滅盡効驗如神 於是再娶某女 夫妻健全 未半年 新婦懷孕喜慶滿門云 凡此等慘悲情景 不獨此一紳士 各界諸君 不幸而感染淋毒 則專心服用哈郎淋濁丸 莫顧他藥庶幾不爲其所誤矣 哈郎淋濁丸實爲治淋藥中之巨擘 無論急性慢性雖極屬激烈如能服用 此藥則體中淋毒菌 立即全滅膿止痛除尿溺快通 根治無疑病者謂吾語言不信試購一瓶驗之

哈郎淋濁丸必有此商標防假冒

近有奸商利徒羨望聲名假冒藥名亦屬不少賜顧諸君請認明

哈郎淋濁丸之字樣及骨牌之商標爲幸

藥價 大瓶兩元 每打二十元 中瓶一元二角 每打十二元 小瓶大洋六角

發售本舖 大阪淸水谷 順和堂大藥房 各埠大藥房均有代售

天津 東亞公司　北京 東亞公司　奉天 大德生藥房　濟南 普太和藥房　上海 中東大藥房　蘇州 中法大藥房　鎭江 大英大藥房　南京 中法大藥房　杭州 五洋大藥房　漢口 小瀨木洋行

營業課目 —藥種賣藥 —醫療器械 —繃帶材料 商

中華民國奉天府小西關大街路南 廣濟堂藥房

電話 日本二二三番 中華分局八一番 電略クスリ 振替 東京四九九四 大連一六八五

分設支店 —支店遼源縣鄭家屯 支店通化縣紫草路 —支店興京府新賓堡 支店蒙古白音太來

選移廣告

本號由北大山通二十番地遷移市內監部通二丁目 專門華商貿易代理朝鮮皮革株式會社製造各樣皮貨做皮靴用金漆皮溫皮一切材料並機器用各式皮帶俱全兼理裝飾磁磚東洋雜貨洋燈料器化學機械藥種賣葯工業用品物美價廉如蒙賜顧方知言之不謬也

支店 龍口四平街 大連洋行 烟台儒林街 大連洋行

本店 大連市監部通二丁目 大連洋行謹啓 電話二〇二五番 振替大連二九一番

九重綠香皂 芝蘭黑香皂

顏色之美也者非依脂粉能使皮膚之素質美艷故維新佳人居常淡妝若用此香皂浴身洗臉定能使天然美膚益細且艷而此二大香皂原用之不但除去皮膚之汚垢其配合原料是以係爲保護皮膚之高貴諸材料也品質優良實與他品遠不企及也

經理 奉天城裡 寺下洋行

燻魚

燻魚爲吾國最通常之名饌 盡人知之 而盡人嗜之 蓋其氣香而味永 有特殊之佳點也 燻魚以烤法製成 善開胃 所謂特殊之佳點者即此 香烟之以烤法製者 其氣亦必格外淸香 故吸翠鳥牌香烟者 皆因其烟係用烤法製成 而具有氣香味永之佳點也 君曾試過否

發明烤烟 翠鳥牌香烟

駐奉 英美烟公司總理 有限英國公司

烏雞白鳳丸 雙料每丸六角 單料每丸三角

此丸專治婦女百病調和氣血培補天真不寒不熱未孕能調經種子產後能化瘀生新尤宜常服

小兒回春丹 每五粒三角 每三粒二角

治小兒諸病無不藥到病除凡育兒之家此藥務須常備其服法效力詳載於仿單誠小兒之金丹育嬰之至寶也

本店廣東保太和開設北京前門外大柵欄 代理處奉天城內 中西大藥房

東三醫院

開業已經閱十星霜能知滿洲之能風俗爲華人之体質且以親切叮嚀與醫士悉心主義 奉天小西關大什字街

南滿鐵路公司 市內營業所 辦事各項 ◎發售各站車票 ◎運轉鐵路貨物 ◎保管倉庫貨物 奉天大西關

化痔

痔瘡之種類甚繁有牝痔牡痔脈痔腸痔之分又有痔色痔血痔氣痔之別究其患痔之原大部濕熱下注醉飽行房陰虧熱甚房勢過度以致筋脈橫解精氣脫漏成瘰或塊或塞或痛者爲痔膿血淋漓管長數寸或黃水紫血脫肛疼痛者爲漏本主人得家傳秘法虔製此丹無論新痔舊痔內痔外漏結核成管脫肛流血痛激心肺速將此丹用白開水送服一丸每日三次縱使數十年極重極危之症連服一料包可斷根永不再發百試百驗每瓶現大洋一元每料五瓶現洋四元另有雙料化痔丹功效尤速每兩瓶現大洋二元八角每料六瓶現大洋柒元如日久成管另製包愈惡痔去管膏雙料每瓶現洋貳元單料每瓶壹元內服外擦功力更速◎上海盆湯弄崔氏瓣香廬●奉天大南門裡金銀庫東胡同瓣香廬分行仝啓

痰

咳由痰生痰消咳自止故止咳必先消痰此理人盡知之試問痰何以消最靈的消痰藥品係何種則人皆茫然矣僕體弱患咳多年消痰無法恐久咳成癆遂不惜金錢日謀消痰之藥凡流行海上及普通治痰者莫不購食其如服藥雖夥痰咳益甚咳愈甚則痰愈甚日廢飲而夜不眠神疲力乏骨瘦如柴癆象已形勢極可怖厥後購得崔氏蠶製半夏麵照仿單且夕服之以覘其效驗孰意一吞服未幾忽思睡醒咳止而思飲即痰亦不便且繼購半夏一打服未罄而痰若失由是咳竟止體亦健於今三年痰咳斂迹驟製半夏可謂海內止咳消痰之無上妙品也爰述大略以資介紹痰咳者○直隸磐務處王品山謹啓○奉天大南門裡女工傳習所隔壁瓣香廬誌

價目每 大盒現大洋一元四角 小盒一元二角 每打現大洋十三元二角 小盒試服現大洋二角

批發格外從廉 外埠郵滙極便 郵票概作九五

遺精聖藥 媧皇補天丹

精者人身性命之根源凡人未交媾之時其精涵於血中及至交媾慾火動極周身流行之血至命門而方變爲精乃人身至寶何等愼重若有尤媾之時忍精不泄或幼年誤犯手淫精竅不固甚至夢遺滑精臨房不擧擧而不堅或見色流精未交先洩或旣交不久精薄精滑此外亦有勞心太過相火妄動以致遺精者本主人得祖傳神方有回天再造之功出神入化尤妙專治腎經衰敗各種遺精及以上諸症功能塡精鎖壯陽種子補先天之不足培後天之基礎雖曰白髮老翁多病男子陽萎亦能復擧如或不信請連服一月髓至行房時自然腎關堅固久戰不洩且精厚如膠種玉可必本主人如出言欺人誓爲凉血動物○每瓶現大洋二圓每料五瓶現大洋八圓○另製遺精必愈膏藥按貼命門能攝精不洩每張現大洋七角總發行上海盆湯弄崔氏瓣香廬○奉天大南門裏崔氏瓣香廬仝啓

新到森氏拔毛藥膏○比膏能拔頭髮鬍鬚及一切不應生之毛均能拔去每瓶現大洋一元

婦科調經宜男丹

婦人經水一月一行謂之信水方書以爲熱斷則爲寒然亦不盡然也且婦女信水易斷而難盈昔傳古方多以辛香燥熱之劑以暖子宮不知辛熱偏助陽氣香燥反耗精血況婦女性情多氣多鬱氣多則火旺鬱甚則血滯或行反常子宮衰冷經或腹痛赤白帶下或氣血兩虧面黃肌瘦崩漏癥瘕淋漓刺痛此皆衝任有損爲能調經血其元愈虛而經愈不調由此諸恙叢見百病叢生孕育之道是以難也本廬偏覓秘方誠心濟世秘製此宜男丹功能調和衝任固血平肝鬱之氣去瘀生新開鬱解悶暖宮止帶暖精旺血見陽調經濟陰壯體凡婦女生一切等症服之無不神效奏效行見陰陽和而萬物生矣晚年服此老婦子亦能生育之婦常服亦即受孕眞女之年輕婦女之孕藥仙妙之方素未其名曰宜男丹也經試驗萬人成稱之靈效勝於人參鹿茸故服是丹男能加服參茸壯陽種玉酒則廣田種子婦人久服每日早晚開水各送三錢閨女嫦婦愼勿誤服恐生男之愼之每罐洋一元每料現大洋八元上海瓣香廬主人崔瓣宗武驗雲氏督製

上海人壽醫藥室餘年氏秘製

珍珠鏡面散

沈製羊脂珠粉現面散專治男女老幼面上雀斑粉刺煙容酒刺等類統能治之雙料每瓶五角現洋單料每瓶現洋兩角半

沈製生髮膠

男女老幼脫髮禿頂包可重生新髮黃髮白能轉烏黑大瓶現洋五角小瓶貳角半

美國威爾閣奶香白玉粉 生物製

閨閣女界可代粉用滿面芬香每包 角

上海寶羅製藥公司 湯森氏 最新發明美容奇藥

生毛髮藥水

此藥效驗神奇長髮極速凡病後產後血虧髮禿及鬢眉去之擦之可重生亮黑而且荒爲破天也之奇樂大洋每瓶現洋壹元每打拾元

治雀斑 愈斑光面水 斑藥

此藥專治雀斑母斑及汗斑癜風等症極有神效擦之數日間可退盡令人面光如鏡洵美容家要藥也每瓶洋壹元

治酒刺 面皰藥水 刺藥

此藥專治面皰粉刺酒刺風精赤鼻等症只須將此藥水擦于患處過夜即能見效重者再擦即愈治痕減跡誠發藥也每瓶洋壹元

美容 皮膚白色素 奇葯

此藥能令肌膚深細皮膚白賦身治男女老幼面上諸般不美之症擦此散立見奇效眞神妙也每瓶現大洋壹元

奉天大南門裡省立女工傳習所隔壁崔氏瓣香廬藥房獨家出售

東三省新聞

▲奉天▼

●使署特別會議誌聞

十三日夜間張使在署內開一特別會議列席者爲王總代表（揖唐）曹經略代表郭松林李閫督代表潘作藩及二十七師長張作相等所議之事約分四端（一）派連絡北洋派各督軍爲王（揖唐）之後盾通電西南一致贊成爲總代表（二）爲裁兵問題主張裁兵不廢督（三）爲地盤問題（四）西南若堅持反對王氏即請大總統調回各代表停止議和並通告中外宣布西南破壞和局之罪狀云（痕）

●王揖唐來去匆促

北方總代表王揖唐於十三日晚八鐘由津來奉張使接電後即派總參議長赴站迎迓八鐘半至使署與張使晤面茶談兩鐘之久未暇膳寢至十二鐘即行起程回津來去共計五小時據軍界確息此次來奉關係南北會議之事在京已與倪嗣冲接洽由奉回津再與曹經略談磋商一切云（安）

●張巡閱維持軍紀

張巡閱使爲維持軍紀勉勵各軍士起見昨日通電三省軍政長官略謂三省處特別地位外而激黨思侵內而胡匪披猖望我軍人各務嚴守紀律整飭戎行養成堅銳之干城庶不負國家儲材養士之至意各軍紀律務須嚴明整齊沖備折衝禦侮同德一心是爲至盼即希遵照云云（峯）

●謝將軍抵哈之電告

俄國謝米諾夫將軍日前來奉頗承張使優禮昨據使署消息張使昨接謝氏電報陳述回抵哈埠與霍爾瓦特接洽一切末述張使款待情殷頗表謝意並擬日內回西伯利亞與克爾恰克提督磋商辦法云

云（易）

●奉江聯防計畫

張巡閱使以蒙邊一帶胡匪出沒無常擬即痛剿以絕根株遂與江省孫督軍會商籌防辦法奉天以洮南一帶爲防禦地黑龍江以大賚肇州海拉爾滿洲里等處爲防禦地擬即派駐軍兵遇有事故即行聯絡剿擊云（易）

●駐伊通奉軍之騷擾消息

昨據友人自吉林伊通來函云駐該處軍隊種種騷擾情形言之令人唏噓不已痛商民之無辜恨丘八之專橫茲將其原函照錄如下伊通自奉吉事起雙方軍隊雲集本邑逼近高下野奉軍臨境馬步砲兵強佔商號吃唱攪鬧無所不至零星物件任意索取吉軍舊有營房奉軍不佔非另擇上好房屋打坑糊棚煥然一新不可即該軍軍官之家眷一切用品亦須由商會供給稍有遲延打罵加身計本街上中各商舖由奉軍駐伊以來每號有三四萬吊市錢之損失商民何辜招此荼毒兵殆所謂趕出吉林一群虎引進奉天一窩張勳而後商民之辜軍尤甚於吉軍十倍長此以往伊通商民將永久沉淪於黑暗地獄中矣噫皇天不佑降此鞠兇凡我庶黎將何以堪云云吾不知當局於此亦有所聞否（平）

●鮑孫兩督之代表來奉

吉林軍署顧問鄭謙江省軍署諮議楊諺昨奉鮑孫兩督命來奉面謁張使磋商三省政局並接洽整頓金融辦理兩省善後借欵各事宜約數日後始克旋返云（平）

●鮑旅長起程回陝

第一混成旅長鮑子揚前因某項要公回奉報告藉便弔孫太夫人之喪現在諸事已畢滬會又將開幕實無留奉之必要故於十四日即隨同張司令入關回陝云（修）

●江監督赴日過奉

駐日留學生監督江庸氏前因學生干預內政特行回國提出辭職嗣經大總統溫諭勸勉回任是以江氏于昨日由京抵奉並未勾留即改乘安奉車赴日云（修）

●被災區域減輕賦課

財政廳奉部令謂民國六年本省被災區域經災民稟請省長減輕賦稅咨部轉稟大總統准予豁免賦課於本年七月三十日起凡被災各縣區十分者蠲免正賦十分之七其蠲餘銀兩分一年帶征四災八分者蠲免正賦十分之六蠲餘征銀三年帶征（安）

●中東鐵路改正名稱

中東鐵路自歸我國管理後即更名曰東省鐵路（自哈埠至長春）以示區別而符名實茲因各處沿用舊名未能一致吉林督軍鮑貴卿昨以東省路督辦兼護路總司令名義照會省公署請轉飭各屬機關嗣後不論公文函件均用東省鐵路字樣以期畫清權限云（群）

●部令推銷八年公債

八年公債條例業經明令公佈昨省公署奉財政部通令略謂庫空如洗非設發行公債無以資救濟刻經國務會議討論決定關於發行八年公債之辦法各機關薪俸自十月起實行搭放凡職員薪水在百元以上者搭放公債二成並謂公債務須積極勸募以期推銷即希將銷售預約數目電覆以便核辦云（群）

●統一三省軍隊之進行

張使爲革新三省軍政起見擬將三省所有之軍隊（除舊有之陸軍如巡防警備等均在內）一律改編爲東三省混成旅現在確已進行聞將來實行改編後東三省當成爲二十個混成旅云（痕）

●張公子奉委晉京

張作相總參謀之長公子已經奉軍副司令張敘五委爲司令部二等副官該公子已於日昨（十五日）晉京就任云（痕）

●王議員煙案判決

省議會議員王國藩經中人包攬詞訟無所不爲又兼素有煙癖被新任該縣知事查悉由其家中搜出煙具兩套煙土兩包該議員私行潛逃經縣知事派員來省在附屬地天泰棧協同日警拿獲稟明張使送交法廳判決有期徒刑二年零八個月云（安）

●張團長因公進省

駐紮新民彰武等處警備隊騎兵第二團團長張容因磋商防務請領槍械於日昨帶領馬弁護兵等來省謁見張使磋商一切云

●衛隊旅開拔回省

前當奉吉風潮猛烈時軍隊陸續北往各地防務空虛當派衛隊旅第一團開往海城一帶藉資防守茲以風潮平息特行電調該團於十四日開拔回省云（旁）

●實業廳啓用印信

實業廳已于星期日（十四）在林務局舊址正式成立廳內員司亦皆到差當由該廳長飭令即已啓用印信除分呈省長公署農商部外並通告各機關知照云（平）

●萬所長剿匪凱旋

瀋陽縣鄉鎭警察所長萬崙純一日前因南區一帶匪患猖獗親往督剿現在該處股匪已被擊散地面亦稱平靖該所長遂於日昨回省面謁張使報告一切云（平）

●營口商會請運銅幣

營口總商會現因該埠地面金融奇窘商民頗受影響昨特商請財政廳轉商官銀號請撥銅元三十萬枚運營以資周轉當經官銀號飭公濟平市錢號照數運往云（平）

●軍署稽查試畢回奉

軍署稽查李某等十數名因由輪送隊裁撤轉充稽查張使乃令彼等晉京考試以備另予位置茲者各該稽查等已在京由部考試完畢昨特一同回省聽候調遣云（痕）

●郵務副局長升任

東三省郵務管理局長卜禮因在華已滿十五年照例回國休息一年假滿提升遺缺經卜氏函交通部保荐以副局長崇德森升充以資熟手當蒙交通部照准云

●防疫會籌備收束

防疫委員會以省城虎疫已將息絕外縣亦均減輕因之連開會議籌備收束辦法以節虛糜聞關王二會長昨除令該會幹事股籌畫一切經費外並通令各縣取消防疫機關以節流糜云（平）

●紅十字會選舉會長

奉天紅十字分會會長錫聘之業經病故遺職現由董事招集各會員澁會公衆選舉用不記名投票法劉海泉得票較多遂爲會長聞該會于日昨呈報省長公署備案云（修）

民意投票書後

本報慨於時事。鼓吹人民政治思想。並藉以覘民意程度之一班。乃自登報徵募以來。頗蒙讀者諸君歡迎。源源投票。具見熱心。以致編輯几上。票紙堆積。有令記者不遑應接者。讀者諸君雅意之所在。本報所最深感謝者也。惟揭曉結果。尚爲吾人意料所不及。就中溥儀當選。真令人抱奇異之感。夫民主國家。斷無帝制復活之餘地。若德國新憲法。明白規定。凡皇族。並無被選資格。且以普通人民論之。溥儀沖幼。未達成年。亦無被選資格。以事屬游戲。姑假投票之多數。而發表而已。蓋滿洲爲有清發祥之地。而三百年之德澤。有尚存民間未嘗泯者。投票總額五千四百五十五票中。其或含有白髮野老之數票歟。由吾人觀之。其愚忠惟覺可憐。不能加以貶詞也。所以暫照原票。爲之發表。輿論如何。在所不計。其餘如伍廷芳也。汲金純也。吾人不敢置可否。祗謂投票結果如此而已。讀者諸君倘不以不遜責吾人。乃尤表明不滿意於此次投票之結果也。然徒存資辯。不如徵諸實際數字之爲愈。讀者詳焉。

▲溥儀　當選　五千四百五十五票比諸大總統投票總數三萬二千九百十七票僅不過當一成六五

▲黎元洪　次點　比例一成五三

▲伍廷芳　當選　六千四百七十票比諸國務總理投票總數三萬五千七百十一票不過一成八一

▲汲金純　次點　比例一成八一弱

▲汲金純　當選　六千六百九十七票比諸吉督投票總數三萬四千七百十票不過一成九三

▲朱慶瀾　次點　比例一成八六

◎注意　投票在六十票以下者除未加算

●錦西電告時疫近情

張使日昨據錦西知事詳稱查屬境時疫先由沿鐵道之高橋連山虹螺峴各鎭流行甚熾近已漸漸繼及縣街暖池塘沙鍋屯等處亦有傳染現經分處設立防疫所並委員檢查疫治隨時防護施藥治愈者所在多有前後疫死者計六百五十餘名現仍設法嚴防以期殄滅謹電錦西縣代行科長沈良儒叩（旁）

●委派小學主任

高等師範校長孫其昌以第六小學業經併入該校所有該校各級學生無人主持殊屬非是乃於日昨呈請教育廳以軍械廠二等科員買俊生兼充月支大洋五十元以資津貼云（菊）

●關議員被控

省議員關鹿鳴前爲黑村寺地畝案行使賄賂曾被相手方查明經斯縣之事主趙永山控之省長公署當經批令瀋陽縣知事按照所控各節逐一澈查一面函咨省會取銷其代表資格云（菊）

●小學校開學

省城男女小學校於十三日奉到教育廳明令准於十五日暫行一律開學所有中等以上學校係各縣時疫減退學生並止再定確期仰各該小學校長一体查照辦理云（菊）

●破獲胡匪

大西關小什字街北巨盛店寓有胡匪明榮五周興才並路潤之王殿臣等三人明某於十三日（即星期六）早七時在南關馬市售賣一騾一馬甫經售出即將收錢爲失主查悉當即報告南關三署二分署經呂泮芹劉榮中兩巡官帶同警士前往明某拿獲供出在城二十餘里某村搶掠馬七匹物件若干尚有同夥住在店中即派工夫市分所巡長陳永福巡警單克明等前往該店適值王興才正在飲酒之際立即拿獲行未數步又將王殿五一併拿去現已由三署轉送警廳擬即轉送軍法課訊究云（旁）

▲營口▼

●日領署書記易人

駐營日本領事館外務書記生佐木高義氏現奉該國外務省令與遼陽日領署書記生柴崎白毛氏對調佐木氏奉令後業將經手事件辦理清楚偕新委書記生柴崎氏來營即行離營赴遼履新云

●匪徒槍傷日偵探

月十二號上午九時許埠東新市街日本警務署巡查井上氏巡邏至旭公園內見有形跡可疑之中國人四名在園內喁喁私語該巡查度非善類遂用電話報告該署該署長當派高等刑事李某等二人（俱係華人）前往會同井上嚴行監視四人行動該四人見勢不佳遂向北街而逃井上等隨之距四人中有一人忽出手槍向井上等擊射五響彈由李偵探左腿穿過立時倒地不能動轉此際井上等亦將手槍取出以備還擊詎匪等已竄入高粱地內不知去向矣警務署山田署長聞耗當電請中國軍警一併協緝外并派警部補廣重氏率同武裝巡查巡捕十名按跡追緝亦未弋獲云

▲大連▼

●中日合組硝子社

大連中日紳商川上賢三和田篤郎石本鑽太郎孫際清牛作周邵慎亭周善亭等以硝子營業頗有利益現共集資本金一百萬元組織東亞硝子工業株式會社工場設在沙河口專門製造玻璃供人需用特聘請日本工學士大久增莊氏爲技師業已辦理就緒擬於日內開發起大會以便進行云

●疫死者指地葬埋

大連民政署長中野有光因准公議會會長徐香圃之請染疫而死者不施火葬一案恐掩埋不愼致毒復發特委徐會長另擇一點以備埋葬茲日昨該會長派書記呂竹軒與同善堂書記周萃吉赴義查勘開勘定義倉東坡並規定埋葬時須按錢字排列以免混雜云

▲安東▼

●民兵交戰詳誌

安東鎭鄉四五區人民因違抗捐稅經鎭守使馬龍潭派隊鎭壓忽於日昨四區湯池子五區白菜地陡然聚衆與防兵開戰茲經訪查自步五營左右兩哨開往白菜地駐紮後該民衆首即均已避居並經五鄉宋保董於九日晚間率領各排會首到田哨官恐其有變當夜將隊駐紮於附近哨出兵甘結決不聚衆且結後出哨而去山上夜半一鐘時湯池子白菜地等暴民約計一千餘人乘夜闖進哨內見無一人出逐乃上山將防兵圍繞從天明四處開槍攻擊幸鳳城開去砲連上山開槍步隊始得開槍急攻立將暴民打散至午後四鐘防兵齊至同鑛嶺造飯云據續函云民兵交戰後步五營陳營長率隊於十三日早由白菜地出發至山城子地方復遇暴民數百名開槍攻擊將暴民逐至秋門川迤西湯池子白菜地等處之民房現已均行燒燬雞犬無存矣

▲鐵嶺▼

●警察拿獲嫌疑犯

日昨東關警察第二分所警士馬某與王某二名赴街巡邏行至南關當門前見一人神色倉惶由該當行出該警等以其形跡可疑當即上前盤詰該犯聲稱伊係城南八里庄人來城辦事因欵項不足故寺所帶衣物質於該當警士令其將當票現出查驗該犯無奈正用手經腰中掏取當票之際腰間露出利刃該警士等見之知非善類當即綑縛送交警所詳加審訊該犯早年實係匪人曾任他縣搶有重案此番所當之號碼係日前在北關某機房偸竊大布三疋質洋十五元現已呈送警察所訊辦矣

●清樂園行將開演

邑清樂茶園前因時疫流行顧客稀少遂即停演全班角色亦皆分往各地唱演野臺現在時疫消滅該園主爲發達營業起見特將該班全班激請回錦並由他埠邀來名角數名定于本月十七日即行登臺開演云

●越獄犯又斃一名

前本邑第三監獄因看守警失愼犯人越獄當時捕獲二名已斃一名（前報誤斃二名係屬傳誤）茲經典獄長詳加追訊內中有一犯勾串姓名未詳若不嚴加懲處殊不足以昭儆戒日前已將該犯訊明實係與本案爲首要犯當即呈准上峯連同前逃脫被獲之犯一併由獄提出綑赴王分溝槍斃矣

▲西安▼

●侵吞公欵之結果

西安縣收捐處前收捐員楊全華現充省議會議員因經手賬目不清回安算賬被縣署監押業誌本報昨經霍知事訊明楊共虧欵一千七百元有奇其中千元謂係前任熊知事所提取並言有提取証據及將証據繳出已無熊知事之戳記確爲偽造縣知事按照侵吞公欵及偽造証據二罪科以有期徒刑八年並剝奪公權十五年聞楊某聲言不服刻正欲行上訴能否上訴俟誌再誌

▲懷德▼

●登記主任易人

懷德縣　記主任雷盤三任事以來辦理登記成績卓著茲緣北京文官高等考試雷君前往應試業已呈請辭職遺席由高等廳另委張志超前來接充張已接事能否勝職特誌之以覘其後

●張樹齋又起訴

本邑勸學所長邢耀廷因侵吞某項學欵被公民張樹齋稍乃琴等呈控在案已誌前報張知事雖派員查賬仍無相當處置是以張樹齋又具禀呈控存欵有據者共八條張知事如何懲辦俟訪再誌

▲梨樹▼

●農民因毆涉訟

邑西四家子農民孫、林因胡姓大車拉豚由伊豆地經過損害青苗甚夥致生口角孫係年少竟用木棒將胡某面部擊傷經保甲送縣業已庭訊復派員前往檢驗閒傷如何了結尚難預料云

▲長春▼

●裴旅長又辭職耶

第一混成旅裴旅長長自孟督去後屢有辭職之消息茲日昨因吉省有軍事會議同步三營金仁卿營長於十一號進省據其心信人云該旅長又爲辭職而去矣確否姑誌以覘之

●鮑督軍瀛眷過長

吉林督軍鮑貴卿之瀛眷於十四號由奉乘南滿車到長寓商埠啓豐旅館早餐後即乘吉長車赴吉有衛隊及官長六十餘名以資護衛云

▲吉林▼

●籌辦陸軍建築所

鮑督軍以此後關於陸軍方面之建築事業頗多爲畫一起見刻特組辦陸軍建築所專管理吉林陸軍方面之建築其事務所已擇定三道碼頭路西煙酒公賣局東院刻正籌辦一切

●軍署日顧問辭職

吉林督軍署於去春添聘日本軍事顧問一員經前孟督軍聘定日本陸軍大佐齋藤氏允任迄已年餘孟前督在任時與齋藤頗爲融洽茲鮑督接任後對于齋藤並無何種表示刻齋藤氏忽萌去志擬行辭職歸國云

▲五常▼

●軍隊分防

五常縣駐防陸軍雖未到齊聞因路過雙城拉林倉偶遇胡匪互相接戰是以梁團長克明恐五常各鎭商民受胡匪擾害現分防太平山鎭設營部冲河設連部山河屯設連部向陽山設連部其餘五常堡二道河子藍彩橋等處均派排長駐防刻下不過因在拉林剿擊胡匪隊未到齊僅以少數軍隊防守街鎭其團部設在本城成興宏院內云

▲綏化▼

●谷道尹因公晉省

綏蘭道尹谷鍾常因孫軍長蒞任日前電請晉省謁見并磋商一切要政茲奉電覆允准該道尹於六號束裝就道晉省所有署中一切事宜暫委第二科科長王功臣代拆代行云

批示

▲東三省巡閱使署批示

原具呈人崔龍章　呈一件爲儒務投效懇予錄用由　呈悉現值人浮于事之時無從位置所請錄用之處礙難照准此批

▲奉天省長公署批示

原具呈人包世賢等　呈爲請送入附屬中學肄業由　呈悉准予送入高等師範附屬中學肄業官費照給仰即前往報到可也此批

原具呈人吳萬齡　呈請保存鳳城中學由　呈悉此案業經通令迅速澈查俟呈覆到署再行核奪此批

▲奉天財政廳批示

原具呈人劉鐘舞　呈一件爲控勸學所長濫挪公欵請追究由　呈悉該勸學所長彭鴻鈞長支薪水已達一千五百餘元挪墊自治解欵七千八百五十元是否實仰法庫縣知事切實查明具覆勿稍徇隱致干未便　切此批副呈批發

原具呈人邢昆龍　呈爲請送日自費留學由　呈悉候函請駐日監督介紹入學之憑發還餘存此批

原具呈人楊瑞清　呈一件爲報領官地由　呈悉該民所報小東門內北墻根官地有無妨碍糾葛丈尺如何候飭第一警察署會同本廳稽查員勘覆再奪副呈發此批

神皋雜俎（本欄歡迎投稿）

小說

短篇小說　毒蛇罇（五）（儒丐）

家珍忙說。原來是陶兄。你不是往上海去念書。幾時回來的。陶琪珪說。前天放暑假回來的。說着又問家珍。你此刻作什麼呢。家珍說。我此刻不過是白閒着呢。縣裡又沒個相當的學堂。陶琪珪說。咱們小時同學的。現在都出去了。還有到東洋去的呢。你家又不是沒錢。怎老在家裡作什麼。這鄉下如何能出息人的。家珍說。誰說不是。我前次還想到東洋自費留學。不想我的父母不願意。執意不教去。如今只得聽老人言語。在家守着。陶琪珪說。若論求學。出洋固好。但是如今上海學堂。也很發達。不用說別的。便是徐家匯這南洋公學。便很有名。我如今便在那里念書。再說上海是我們中國第一通商碼頭。那種繁華富麗。天下沒有第二處。不用說到那里念書。便是去逛一邊。也開了許多眼界。你家有的是錢。正可到上海去留學。老在鄉下豈不落個傻子。什麽也不知道。幾句話說得家珍。又活了心。忙說。這南洋公學容易入嗎。陶琪珪說。他那里等級很多。反正按與自己程度相當的班次入。家珍說便這樣好極了。我明天便與我父親商量。如許我去。等開學時。我便隨你同往。當下兩人又在柳樹底下談些上海繁華景像。喜得家珍恨不立刻到那里纔好。此時鄉下幾個小孩子。已都散去。家珍見天不早。便與琪珪作別。回到家中。吃過飯。晚上便先與他母親說明要上上海的話。老太太說。我倒知道。上海是個極熱鬧去處。你去了當然不會寂寞。但是那地方學堂好壞。我可不知。這事還須與你父親商量。家珍說。我方纔與陶老叔的兒子陶琪珪遇着了。談了半天。他此刻便在上海南洋公學堂念書。這人我們小時在村學念書時。屬他不及。如今卻文明非常。很有學問。他所說的話。我都有不懂的。足見這上海學堂好了。母親務必在父親跟前替兒子說。這事於兒子前途很有關係。終不成敎我在家一輩子。落個老大無成。（未完）

筆記

鐵樵筆記

▲愚人

至正間。有四人山行。暴雨大至。共避土洞中。未幾雨止。有虎突至洞口。據地怒視。久而不動。中一人素愚。三人計。虎若不得人。焉能去。因紿愚者曰。若最勇。當攘臂先出。吾等躡若後。共搏之可立斃也。愚者猶豫未決。三人從後力排出之。虎銜置洞外。怒視如前。須臾土洞崩壓。虎奮迅而去。三人皆死。愚者獲全。洞崩而虎去。則虎之來也。非飢而求食明矣。使三人協力無擊。未必不皆生。使愚者堅避不出。未必不亦死。天蓋知三人之機械傾險。惡貫已盈。故於性命呼吸之際。復逼出其機械傾險之心。而使之求生而得死。是四者之同行。畏雨之大至。借天意行乎其間。不止戾虫之爲神差鬼遣已也。使虎攫人而去。則三人必且自喜其智巧才能。以爲得計。豈復念愚者之身碎於齒牙間哉。然合於就安。情理之常。而天必惡之者何也。非惡其自安也。惡其危人也。人生所歷。大而兵刑生殺之下。名利得失之場。小而跬步之往來。片時之居處。莫不有安危之判焉。苟但知有己。不知有人。則殺機伏於中。可以無所不至。使其計得行。則識者將高枕。而愚者無噍類矣。豈知安危之機。到底不容人識破。太行之車。呂梁之舟。未必盡皆撲殺。而房屋竈竈之間。客有殺其身而不覺者。則所總者未必非險地。而所謂險者未必非坦途也。平其心于人己之間。而惜以行。則隨所在皆成磐石。而猶之安危。可以不論矣。

談叢

瘦吟山館隨筆

▲題海棠詩

友人中君別字細腰郎。風流蘊藉。倜儻不羈。東鄰有顧氏女。花容月貌。顧影生憐。破瓜之年。情不自持。里中少年。爭欲染指。苦于無隙可乘。一夕銷寒乍退。月色朦朧。中踰牆而好事成焉。詎意事機不密。被同里某偵悉。明日告余。余晚詣中處若談。適有圖書乞題者。畫爲人家院落。牆〃有海棠一株。含苞乍放。余援筆書一絕云。淺醉偶和一片光。紛紜蜂蝶盡如狂。春風昨夜多情甚。偷過東墻綻海棠。擲筆視中。則色變神移。報顏相向。蓋已省前宵秘密。爲余知之也。

戲評

▲第一樓戲評（李浮生）

星期六夕。厠曲於第一樓。入座時。小鴻昇正演除三害。唱工太嫩。做工亦生疏。然居童伶。不能苛求。概從生可長。不可以現在而作定評焉。金翠紅唱探花赴府。不即不離。頗有蘊有可兒也。演此劇最佳者。昔爲杜雲卿。近來之劉佩然亦頗不惡。郝鳳琴演胭脂虎。其說白也。字句不清。做派亦欠過到。吾思再數年之小來鳳矣。洪麗君串空城計。本係妓女。焉能唱得好戲。唱工做派。神情白口。無一出色之處。眞是自尋苦惱。金玉紅鐵中蝴合演桑園會。玉紅循規蹈矩。按步就班。堪稱秦腔青衣正宗。鐵去秋胡。與調頗圓活。做派亦細膩。唱這一回你可打不着了一句。最有意味。末爲連環套。八蠟紅去黃天霸。見彭公一場。描摹神情。體貼入微。及將往探山時。對朱光祖言道。大丈夫生而何歡。死而何懼。不入虎穴。焉得虎子。說得痛快淋漓。令人有拔劍起舞之思。拜山一場。與寶寨主對答之際。聚精會神毫不鬆懈。可稱得有聲有色之做。陳鳴山去竇二墩。亦頗賣力氣。概因大敵當前。不得不以全副精神對待也。是日座客非常之多。十分擁擠。加小橙數十。尚有立而觀者。該園園主劉三長謝洪奎兩個小子。又是照座。又是賣票。十分抖摟。諺云有錢使鬼推磨。誠非虛語。

▲陳姥嫺之武坡家（戲迷）

哈埠慶豐園坤角陳姥嫺。名老旦陳文啓之姪女也。初習老旦。嗣以嗓音不甚嘹亮。改習皮黃青衫。蓋哈未久。即倚虎坊盛行。停止演劇。未獲一聆佳奏。深以爲憾。昨爲該園開鑼之第二日。余往觀焉。姚嫺飾武家坡中王寶川。龐內倒板及西皮慢板。均甚不穩。慢二六中第三四句兩（妻爲你）分得稍清。及與平貴對唱快板時。惜懼之態。溢於眉宇。活畫寶川當時被窘情形。第二場提鑑疾走。驚慌萬狀。時時回顧。惟恐追及。可爲描摹盡致。姚嫺之演斯劇。始終無瑕可指。惟困配角薛平貴之馬德成。嗓音倒壞。致將胡琴調門定低。未能盡其所長。是一缺憾。

品花

▲誌翠順班小舫（無恙）

新秋已至。天氣漸爽。因鄉旅邸。正無俗遊之處。忽有友人綸君約往北里之遊。余欣然樂從。遂買車前往。至平康里舊二條街翠順班。彼舫校書處茶敘。校書荳蔻年華。貌亦可人。眉不但談吐風雅。而且酬應週到。身雖在枇杷門巷。而頗有閨閣之風。並無輕佻之態。花叢中不可多得之人物也。

文苑

▲友石老弟以影見贈感賦二絕寄之（紹錫斌）

夢迴南浦最魂銷。寂寞疏簾月色遙。攬鏡與君癡立久。含情無一語話清宵。

敘從何處寄相思。記取離亭折柳枝。幾度呼君君不語。懷人獨歎我如癡。

▲憶舊

山花子

剪剪西風翠葉殘。小樓細雨送新寒。把卷摧敲心緒亂。恨無端。孤館燈挑秋寒冷。芭蕉葉碎響聲酸。故友幾時重話舊。憶漫漫。

南樓令

芦葉滿汀洲。寒沙帶淺流。遠帆飛。疑是君舟。暮雨蕭蕭天正晚。聽雁唳。惹離愁。煙水鏡沈浮。故人知我否。慨平生。恨事悠悠。欲買桂花同載酒。終不是。舊時遊。

浣溪紗

蕭蕭煙谷夜漏遲。安頤獨坐賦新詩。近來愁緒有誰知。秋雨負花形容瘦。夢魂顛倒舊遊時。問君何以慰離思。

賣花聲

風雨滿江樓。葉落新秋。離情愁緒幾時休。歌寄相思何處是。恨結心頭。白水意悠悠。獨掉中流。與君何日結同遊。青鳥傳書緒遠還怕沈浮。

▲贈曹劍潭先生

風雲影度殘更。萬里關山寄客程。自是曹公多負志。可知餘子本無名。三更萍梗恣秋老。兩字推敲惹夢縈。不有江湖同恨學。怎明曠尾結詩盟。

雜報

▲奉天▼

●查封公司

小南門裡廣市口惠風東公司執事某因耗資甚鉅。以致負債累累無法抵補。現已乘隙潛逃。經各債戶紛紛禀請工商務會協同該管警察將該舖查封所有舖墊等物。概歸債主分劈云（秀）

●經理易委

官紙局經理谷翰卿自接任以來夙夜精勤。力加整頓。前此弊端爲之一清。現奉孫督之召赴呼蘭縣任警察所長。向財政廳長呈請辭職。即經照准遺席經王廳長委任本廳總務科長劉階臣接充。月給車馬費大洋三十元云（平）

●佳偶東渡

軍械廠長陶勵青之長公子新納鐵嶺縣知事廖鋑如之姪女爲副室。于門以來。魚水和諧。現在陶公子因留學東洋行將啟程。就學其妻亦願隨之俱往。以期珠聯璧合。文學並進。擬軍器人云准令明日乘南滿車東渡云（道）

●不顧廉恥

大東關土影壁胡同住戶張某之妻梁氏稍具姿色且好修飾。因張曾欠劉茶錢水洋二元。十四日劉某往討。張某外出。家僅梁氏。劉某入室。梁氏與大鳳其調戲。經同院人入室。將劉某捉住。意圖送警核辦。劉某力辯梁氏之誘陷。旋經同院人和解了結云（菊）

●慟子成疾

城東南柳匠屯住戶王士鈞家道殷實。僅子名鳳鳴。年方十六。在省城某學校肄業。暑假回里後染疫。月餘延至日前竟爾病故。王某哀慟異常。每日胡言亂語。飲食少進。已成瘋病。家人亦無法調治。只聽其胡言而已。噫亦慘矣（易）

●胡匪搶刦

城北某屯住戶徐孟九等十餘人日昨因事往新城子車站。途中忽遇胡匪二人。均持手槍搶去小洋三百餘元。即行逃竄。經徐某報告車站日本警察。前往追擊。則已杳無蹤跡（痕）

●走失幼童

大西關小什字街雙合成洋鐵舖執事宮某之姪。年十四。乳名柱兒。前月由家來奉偶染時疫。臥床計半月。今餘現已全愈。宮某以爲病後最好調養。乃與以小洋五角令其赴街遊玩。無奈人地生疏。不知如何迷失路途。自十一日起至今未回。四處查找。杳無蹤跡。現已報告警察。呈報警廳飭令各署留心查訪矣（安）

●開光念經

大北關八王寺廟宇倒塌。僅有泥像一尊經兩零日炙。而亦不堪言狀。商民遂發起重修廟宇。以避風雨而崇神道。茲已落成於日昨爲神像開光。經僧衆和聚誦經終日云（安）

●鄉民被刦

昨城東某鄉農民王 攜欵七十元來城買馬耤資秋收後拉運糧食之用。乃行至東陵附近。突遇胡匪二名。各持槍械。將其所懷之欵刦奪而去。王某以無顏歸見父兄。遂即來城。往東關某親戚處商借欵項希圖彌縫云（痕）

▲來函照登

大主筆先生大鑒。頃閱九月三日　貴報新聞欄內載有柳河縣失守消息一則。閱之不勝駭異。查上月十號夜三點鐘時匪首海交義順等糾夥百餘人。突如其來。意欲攻城。當經警甲陸軍即時擊退。幷無失守之事。闔縣商民及敝署人等均安然無恙。茲報所載與當日事實不相符合。想係道路傳聞。有失眞相。茲特函請更正。以昭核實。是所至盼。此請撰安　柳河縣公署啓

▲遼陽▼

●學界敗類

城裏二道街趙姓孀婦。接有姪女已適爲妻。其夫現在黑龍江充差。日前該女來家串門。該女不慣獨宿。有教員李某在趙姓門屋住。見該女眉目傳情。遂以屋做衣服爲由。勾引成姦。日久熱度增高。竟攜之潛逃矣。現在四處尋覓。無蹤跡。教員若此。非所謂學界敗類者歟

▲騰　鎮▼

●女教得人

鎮街火神廟公立女子國民學校教員顧寶珍暑假時因事辭職。遺缺當由董事韓吉生聘定鎮街王麗氏接充。斯職該氏係海城縣女子師範畢業。成績極優。定能勝任愉快。開署假後開課即往該校任事矣

●染疫斃命

鎮街炭市胡同東首王家店經理王治國前赴立山染疫而歸。經醫療治。幸未殞命。詎疫氣流行。店客田義遂受傳染而亡。當經警察檢驗。確係因疫斃命。知會村長僱人抬至村外義地掩埋。復將該店內外遍撒石灰以防傳染。並諭來往行旅不準再宿該店云

▲復　縣▼

●熱心學務

北關甲長劉長順與士紳汪慎五林海樓等因北關僅有國民學校而無女學。殊爲缺點。故特熱心提倡。向勸學所請求轉禀立案。擇在北關右橋北平房設立女校。以便附近女孩就學。當邀允准。招收學生。兩班現已足額。聘有正教員趙玉屏。副教員王蘭香。張植卿各女士擔任教授。業於九月十二日實行開學矣

●各校開學

本縣各級學校前放暑假。原擬於八月二十日開學。後以時疫流行。經勸學所長與縣長核議緩期以免傳染。現下時疫已盡消滅。是以於九月十二日實行開學矣

●稅捐起色

五湖嘴稅捐分卡卡長吳肇周品行端正作事老成。到差已二載。對於該卡一切事項。無不認眞整頓。並不時帶同巡役四出稽查。以防偷漏。地方人民因之均各踴躍輸將。稅捐日見起色云

▲大　連▼

●車壓斃命

日前上午有車夫某赶大車一輛。行至大和旅館門首。適有瀛車自南而來。駕車之馬。開驚而馳。時有某號櫃夥張某拉貨車亦行至該處。躲避不及。被大車撞倒壓傷腹部。登時氣絕。經人報告該管警署相驗將車夫某帶署訊辦。並張貼佈告。令人領尸。越一晝夜。有某號主人將屍領去掩埋。呈請民政署審辦。車夫未悉該署如何判決矣

▲綏　中▼

●經理晉省

本邑官銀分號經理李墨林自上年到綏接辦該銀號事務以來。較比從前頗著成效。茲因報告分號一切事宜。於日昨十一號上午十點鐘。快車晉省赴官銀總號辦理一切云

●公頌所長

本縣勸學所長賈瑞芝前充縣立第一高小校長時。整頓校務。外表既有精神。教授亦甚實用。任職年餘。而學生進步大有一日千里之勢。今蒙委升所長。學生無術挽留。特於日前敬製金色紀念章一片。恭送該所長收存。藉作紀念云

▲開　原▼

●虧欵被拘

儲蓄會原爲接濟民艱專事借貸滋息而設。詎該會管賬員劉文秀以有支付財政之權。遂用儲蓄公欵移作搗把資本。大事買空賣空。竟致虧累鉅欵。東補西彌。縫無術。現經股東查求確情。將劉文秀呈送警察事務所拘押勒追公欵云

▲梨　樹▼

●捉獲窩主

警察隊總隊長白蔭芳緝捕有方。人所共知。前有孫家窩棚之孫姓台子溝之秦姓前後被匪綁掠。受害者迭請緝贓追匪在案。茲經白總隊長督飭警察沿路緝捕。業在呂圖城北小二什家子拿獲馮坤確係窩主並有馮坤之子馮殿文乃係正匪一併解送事務所。嚴押當經訊明。通匪分贓不諱。即行送縣懲辦云

●又犯煙案

本邑南街警察第二分駐所居民曹玉峰與妻孫氏俱有烟癖。孫曾犯煙科罰釋放。詎伊怙惡不悛。日昨夫婦正又吞雲吐霧之際。有該所巡長朱鳳山警士王振武檢查見。即時拿獲。一併帶所訊辦云

▲西　安▼

●糧價跌落

本邑糧價日前奇昂。不接異常暴漲。近來秋收有望。新糧上市。高粱米現價每斗一元五角。已跌落二角。有奇。其餘諸色雜糧均行跌落。記者謂民困可以舒矣

●獲匪送懲

前東老虎 姜耀章王彥臣等前在老虎溝口攔刦行人柴連義姜戴德幷將柴某槍傷。又打傷自己左腿。匿於葫蘆套屯杜文學家中。希圖休養。詎事不密。被警察第三隊長顧總武偵知。將該二等拿獲。出快槍三支。子彈二十二粒。一併送縣以憑懲辦云

▲西　豐▼

●取締師塾

本邑私塾不可勝數。官家雖屢次甄別。然查卒不見稍減。以故官立學校頗受影響。且該塾師等多尚舊法。有新知識者甚少。倘不嚴加取締。非第誤人子弟。且於教育前途有礙。勸學所長楊華正屢設法挽救。未見效果。該所文牘員張海宗曾提議將塾師按其束修之多寡。徵收數成。使其勢力難供其用度。必自行解散矣。現聞是說已經多人贊成云

▲洮　南▼

●防疫近訊

洮南縣知事張伯咮與警察所長裴君同石因地方發現虎疫。四民日有死亡。特設立總檢驗所一處。分所五處。檢驗員五名按戶查驗。如遇染此病者。即抬至總檢驗所調治。以防傳染云

●梨園復活

洮南西街梨園。因生意不佳。賠累甚鉅。於上月閉歇。刻經某甲集股若干。赴哈阜接來電影。又由奉聘得坤名角色。不日來洮即行開演。屆時定有一番熱鬧云

▲五　常▼

●胡匪四起

五常縣係屬荒山僻處。胡匪嘯聚出沒無常。自設警察及有駐防陸軍地方。商民以平納安。不料前次高將各處軍隊調往長春。胡匪乘勢攪擾。治安現太平山之胡匪三十餘人。以陸軍保衛團名義混入石廟子德成東財東徐心齋院內。綁去父子二人。復綁大生堂掌櫃二姓及紹姓。刻離該鎮三四十里之遙。聲言非以中交票十萬元八米里槍八杆抽贖不可。又該鎮能王廟警察分所出巡查道。被匪搶去槍四杆。現臨太平山左右胡匪甚夥。其鄉間住戶均紛紛逃至該鎮避難。冲河鎮胡匪尤甚。業向該鎮投遞捐條。令諸商湊欵六十萬吊。不然即得進鬧。捐嗣經到防始行作罷。幷有該鎮警六區一分所警士出外巡查誤傷農戶。該警士等因不敢旋所。恐事主舉發。即時拉出。現聚匪衆三五十名。各處捐搶綁票。商民不堪其擾。向陽山鎮綁去婦人一名。打死查姓父子二人。現正軍警籌議設法剿辦之際云

●局長更換

五常縣稅捐局長楊升武接事不滿三月復經更換。現經財政廳委任劉局長永三接事。刻已新舊交接。各分局長僱員亦皆更換云

本館業營部啓事

招募代派處

奉省　安圖縣

吉省　濛江縣

烏吉密河站設代派處

本報刻在烏吉密河車站設立代派處委任周鳳閣君爲經理。自當消本報代募廣告。如該站附近各界諸君欲閱報及刊廣告者即逕至代派處面議可也。特此佈告

68

下痢腹痛之良藥將ヘルプ爲第一

凡肚腹不舒服的時候兒得要快試一試

前日本宮內省侍醫柏村博士創製

ヘルプ

崇治下痢腹痛之諸症 恢復腸胃於健全

定價 ▣二十錢 ▣三十錢 ▣五十錢 衣兜型携帶用 ▣一圓 德用 ▣二圓五十錢

下痢病 此病多因食物不化及黴菌作用故止瀉之藥不可不有消化與殺菌力之藥劑此最近醫學界之定論也

●然而從來各家所賣之藥多用單純之止痢劑對於消化與殺菌則無注意者

●柏村博士創製之ヘルプ(海兒補)即考察是等缺點以配製者爲最良無比之止痢腸胃藥故應用於一般下痢症奏効迅速且最安全也

(ヘルプ主効)

能治▲傷食▲傷水▲時候傷▲寢冷▲腹冷及因飲食濫度所起之○痢疾○腹痛○吐瀉○澁腹○腹瓦斯○腸加答兒○胃加答兒

東京市日本橋區本銀町三丁目

本舖 津村敬天堂 振替東京八六四番

各地到處之藥房均有出售

營業 低利放欵 經理存項 包辦實業 接濟資金

奉天浪速町

東洋拓殖株式會社奉天支店

特色 資本金額二千萬圓 債劵發行額金三千五百萬圓 利息低廉期限從緩不分中外特別克己接洽和睦莫煩紹介擔保物鑑定資對借欵每千元只取四元不取他項費雜

中日編譯社廣告

本社應社會之要求辦理中日兩國文字編譯事務營業要目如下

一繙譯中日兩國官私文件 此外一切普通文字均可代辦

一繙譯製作中日商業廣告 希望者請至小西邊門外六號樓房本社接洽可也

三炮台香烟

到底是好

講究香煙之優劣

三炮台實在是好

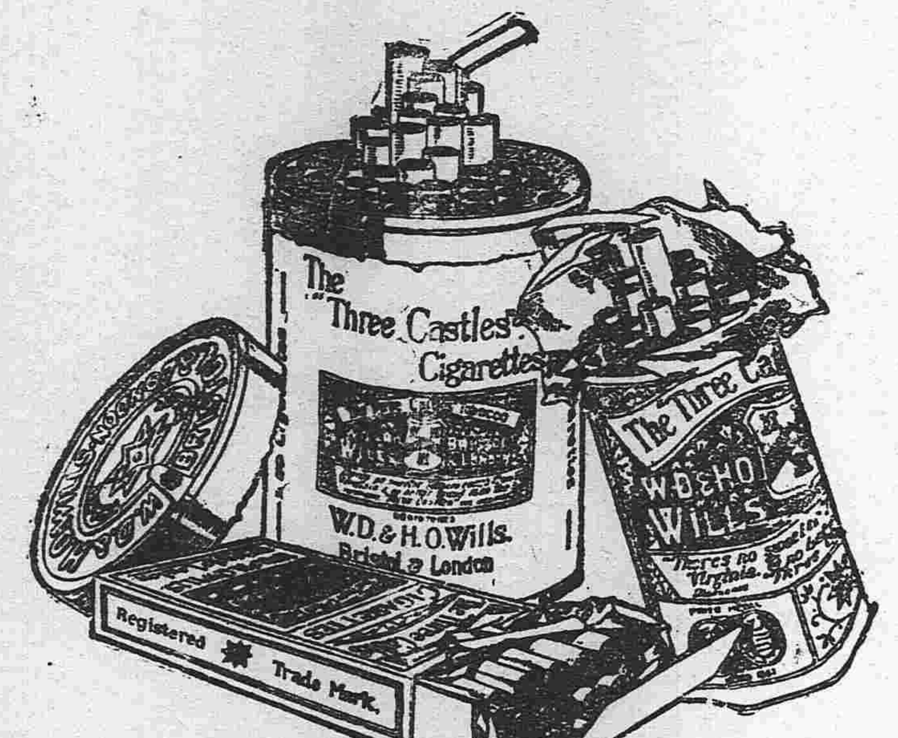

馳名久遠到底是好

中國各大煙店均有出售

英美烟公司

確在英國名廠製造

(94)

沙露民 (音譯)

サロミン

對於虎列拉、腸質弗斯、赤痢流行時之急告

サロミン有特種之殺菌作用爲體內消毒劑可以內服且無何等之副作用能使原病菌立即消滅對於一切腸胃病由根本上完全治癒之眞妙藥也當傳染病流行之際每爲諸大醫家所賞用其價値可知

(陳於照家另送小書一冊)

粉末 二五瓦入 中磅入 壹磅入 錠劑 百個入

製造元 日新製藥社

發賣元 赤木勘三郎商店 大阪市東區道修町二丁目 電話本局三二二五番 振替大阪四〇五四番

(帝國醫科大學病院、赤十字社病院、各府縣立病院御採用)

到處藥房均有代售

奉天萬芝堂藥局

太醫院宋醫考驗立案發給執照專賣各省府縣均有代售本堂宋醫子岐應症特此週知

保胎健母丸

專治婦人久患隊胎者一年一次或二次者受孕之後急服此藥萬無隊胎之患保胎元煖胎宮調經水滋元脈補虛損扶小氣健脾胃養元腎利胸腸癒腹症等症服之最能耐効誠屬婦利保胎之良藥抱每大匣一元六角小匣八角

參茸補腎丸

此藥以參茸爲君參乃需草大補元氣鹿乃仙腎胃通百脈培養氣血之群藥和爲丸劑善補男子腎寒精冷陽痿不興與而不久精神短少眼精本虛腰痛頭暈耳鳴眼花筋骨痠軟虛勞暖嗽以及婦女經水不調下元虛冷赤白帶下久不受孕孕而不固常經年產腰腿疼痛骨蒸勞熱等症服此藥添精神扮顏色壯陽種子延年益壽此藥每匣價洋二回整每六匣十元

立止咳嗽葯

本堂宋醫祖傳成方專治男女老幼遠年近日諸般咳嗽虛損勞傷等症此藥善能止嗽定喘清痰養血中帶血不論年深傷痰咳嗽肺虛痰喘睡臥不安飲食少並內傷外感肺經不清此症管保去根永不再犯服此藥能補和能清能散病輕者一兩付即愈此藥立見功効百發百中每付價洋四角十付價洋三圓五角整五付價洋一圓八角言無二價

神效虎骨藥酒

此酒專治男女中風中寒左癱右癱半身不遂手足偏木筋骨拘攣口眼歪邪腰腿疼痛步履艱難以及小腸疝氣積寒冷痛等症速飲此酒立見功効每瓶銀元六角 大瓶市洋三元 中瓶市洋一元五角 小瓶市洋六角

開胃止痛丸

此丸專治男女老幼心口疼痛胃腕食水停滯鬱氣脹滿寒積冷痛癥瘕痞塊嘔吐惡心肚腹乍寒乍痛噎膈翻胃噯氣吞酸不論新久均可服之百試百應每付二丸價洋三角言無二價

宋氏救喉散

主治咽喉諸症瘟纏喉喉鵝喉連鎖乳痧白痧喉疹毒纏喉症毒纏喉花柳攻喉或癰破爛嚥之不下水米不進急投此散吹之患處其効如神並治小兒諸般疳症甚効每大瓶一元小瓶五角

虎骨熊油膏

此膏專貼風寒麻木諸般腫毒腰腿疼痛男子遺精白濁婦女赤白帶下經水不調久瀉久痢肚腹疼痛小腸疝氣手足拘攣骨節疼痛積聚痞塊等症按穴貼之其効如神此膏小張價洋三角大張六角

健胃合化痞膏

專貼男女氣積血積寒積食積心痛腹痛胸膈脹滿噎膈反胃氣臌水臌泄瀉痢疾下墜脫肛小腸疝氣腰腿疼痛手足麻木及婦人癥瘕經脈不調赤白帶下兼治小兒一切積聚肚腹膨脹常貼此膏最能化痞積速効此膏每份兩張消積化痞藥而兩包價洋四角整買五份按照九扣

琥珀逐淋丸

專治五淋白濁小便刺痛沾染花柳魚口便毒毛髮脫落口鼻腐爛無論男女新久諸淋諸搶疳症急服此藥善能清淋解毒消腫止痛利疎下元調暢水道立竿見効每包五服價洋五角

名省代售處

長春玉材魁 北櫃祥順德 吉林源升慶 恆升慶 哈爾濱和順昌 魁昇堂 福生堂 山城子源恒遠 四平街德聚源 奉化縣德聚源 西豐東興順 東豐合順興 鄭家屯豐聚當 孫家台增益昌 鐵嶺永慶東 農安縣玉茗順 阿什河和順昌 岫岩縣永慶書局 新民縣利順東 錦縣福順昌 興城縣瑞興德 營口合順 遼陽利順德 本溪縣張碗舖 安東益增遠恒順慶 懷德縣泰和龍 海隆縣鴻興合 西安縣春發長 田莊台元興恒

本舖開設奉天大西關萬芝堂謹啓 中國電話一四三號

◎聲明

低利放欵 限期從緩 不分中外 莫煩介紹 營業課

奉天十間房 滿洲農工株式會社

○低利放欵○經營農業○土地之管理及處分○受託土地建築物之買賣及賃貸借○買賣各種債票及股票○辦理保證事宜○代辦商業行爲

電話日五二八番

定做各樣洋服并販賣各種洋服材料

奉天小西門

田中洋服店

電話 日長二十番 中分二十號

奉天老福順堂

頭痛藥 止痛 清神

睡藥 安神 穩睡

北京內務部立案

首爲泉陽之中樞腦乃百骸之主宰功用既大受病亦易外感內傷隨感隨發故頭痛之症爲人所不免本藥效力極大且速當劇痛時服之不出五分鐘則痛苦全失而且精神頓爽如此奇功非同泛泛凡家居旅行者均應常備以爲不時之需本頭痛藥專治偏正頭痛逆上頭痛虧血頭痛風寒頭痛中暑頭痛煙酒過度頭痛婦女耗血過多頭痛子宮病頭痛諸般腦病頭痛一切熱病頭痛以及神昏不振頭目昏眩心煩意懶記憶無力每包五角每打五元

睡藥者催睡之藥也患不睡症者最良最效之藥也不眠症者夜間就寢不克十分安睡或不能成睡者是也本症之原因除驚恐痛苦及因各種疾病而妨碍睡眠外大抵因贓時遲早無恒及嗜好興奮性之物如煙酒茶等而來本藥專能安神催睡不但奏效迅速而且全無貽害久服之亦決無中毒及染成習慣之缺點於就寢前十五分鐘服下確保安享八小時之酣睡此後每到睡時即覺困倦思眠永久有效用以休息精神恢復腦力本藥誠屬佳良每包八角

奉天警察廳化驗

▲精製藥品▼

治咳嗽丸藥◇大補血
清胃化積丸◇殺蟲散
虎骨熊油膏◇治痢丸
瘡毒藥膏◇牙疼藥水
脚氣藥水◇癬疥藥水
通明眼水◇治痔藥膏
參茸藥酒◇淋濁丸
參茸酒精◇梅毒丸
健腎丸◇消毒丸
寧坤至寶丸◇脚氣丸
退熱平瘟散◇袪痰散
參茸百補丸◇香丹

▲遠近馳名▼

欲知以上所列各種藥品之功效及價目者請向本藥房取閱製藥目錄函索即寄通函購葯務請先將藥價寄下空函不復

奉天西華門外路北本號謹啓
開設鐘樓南安行胡同口內 電話三百二十六號 主人謹啓
水火保險 奉天十間房 電話五六五番

民國要聞

●組織正式政府之運動

近來依組織正式政府論者之運動有組織請願團向軍政府決定請願次之各項

(一)撤去國會議員代表

(二)宣布北京政府之罪狀同時幷恢復舊國會

(三)依組織正式政府討伐令宣言之順序以對付北方同時並通告各省長司令官及地方自治機關勸其協力一致進行云

●和議問題之近訊

▲唐林二總裁之態度 ▲對於陸武鳴之疏通 ▲向和平團體之來電

▲唐總裁之向背與和局 唐總裁氏爲西南一方之雄府之向背如何與南北議和影響極大依最近某國使館所到之報道唐對陸武鳴意見不能全然一致贊成又對北京政府之勸誘置之不顧北京政府設種種之方法求唐氏贊成王總代表但現今尚無効果唐氏仍專意從事練兵云

▲林葆懌亦不承認歌電署名 西南拍來反對王總代表之歌電已經陸幹卿孫中山岑雲階先後來電分達中央各當軸表示否認之意現又續得公府方面確息林葆懌氏於(十二)晚間以私人名義拍來灰(十日)電一件竭力辨白歌電署名一節個人於事前既未表示同意當然不能認爲有効恐生誤會特電奉聞云云

▲王督疏通之斡旋 王督召前廣東省長李開銑關于王揖唐問題取消疏通南方意見取消拒絕之前電協議後即令李氏致電于陸武鳴云

▲丁乃揚與武鳴密電中之要語 直隸長蘆鹽運使丁乃揚爲疏通陸榮廷最出力之人物是以極受總統所推重聞丁運使已於昨早返津華即日致電陸氏探采電中扼要之語爲公勿納奸人破壞讒言致使南北不得早告統一裁兵與軍費問題均易商辦等語更聞該電係用武鳴之幹密電碼拍出此電一去諒可收莫大之効果也

●總代表行後之和局問題

▲軍政府歌電之減價 ▲長江三督軍之活動 ▲王揖唐行蹤之一說

▲陸武鳴對於歌電之辯明 大總統不甚重視西南拍來之歌電曾紀本報惟昨又得公府方面確息某調人前日確接陸武鳴拍一幹密佳(九日)電大要對於西南方總裁所發之歌電不承認個人有署名之事實並請將己意轉達中央當軸聞大總統得此消息後更認歌電無特大價値可言矣

▲岑西林來私電說龔代總理 關於和局曾與岑西林函電接洽岑曾派李日垓來京彼此原有接洽而突發出歌電頗爲奇怪傳聞龔總理前日接西林私電謂歌電乃黨派意見之爭但非絕端反對非無疏通之餘地云云

▲柏文蔚論和局 國務院接柏文蔚電略謂桂系堅辭王君繼任西南多數均不謂然蓋因王君素主以武力貫徹主張故預知其無收束時局誠意其實王君從東海最久相知極深必不能背東海之主張而故置國家于孤注云

▲王總代表出京之保障 公府方面確息王總代表此次毅然決然南下聞張作霖鮑貴卿孫烈臣趙倜倪嗣沖張樹元等均願作王君後盾倘南方屆時果拒絕開會抑或反對王君堅持到底各督軍必有相當方法對待云

▲李蘇督爲王疏解 前日政府電致蘇督李純請其向南方爲王疏通已誌報端昨悉李氏有電報二道到京一係十一日所發略謂作電敬悉南中對于王總代表忽生異議實深駭詫現已去電切實疏解惟能否未知能獲效果否耳云云一係謝政府授以勳位電云

▲三督對於調停之歧異 王督軍現接李蘇督陳贛督來電謂對于南方此次之反對調和起見擬向北京政府提議次之二件

(一)令王總代表辭職同時任命超然主義者以繼之

(二)軍事協定及中日密約之取消邊防軍之解散爲南方所要求者應即實行

王督接電後頗不表示贊成單獨建議於徐總統要其請馮國璋從中調停並令王總代表勿南下云

▲朱吳王先後謁總統 朱啓鈐昨謁總統陳明遲遲來京之原因對於元首各項委任均一致力辭又吳鼎昌昨亦入府晉見總統懇述個人不願再任代表之苦衷雖經總統殷殷慰留而吳意並未活動又王克敏昨因馮河間來京專特謁大總統據王稱河間日內一擧來都並無他種存意云

▲王總代表之行程 國民通信社消息 王總代表於前晚出京聞由京奉路直達奉天晤張巡閱使後再入關至天津與曹省長會晤轉入津浦路過濟南晤張督軍屈省長再直抵南京在南京與李督軍晤商和議各問題至快亦須勾留一星期方能赴滬

●承認日本要求之所聞

寬城子問題日使小幡與外交部代理部務陳籙已開始交涉政府方面以日政府之要求極其平穩亦誌報端突聞日前陳代表對日使小幡關於中央之條件認爲穩當同答承認

●敵艦案之原因及調停

沒收德奧敵艦問題交通海軍等部爭執已見各報昨據政府中人談及謂在從前係大達公司承租現在期限已屆海軍部方面主張收回改組航業公司而某部乃竟一面派員赴滬與大達公司交涉續訂合同事件兩方之爭點即於是起日前國務會議決交財政交通農商三主管部仍舊與大達公司續訂合同辦理劉總長即由是憤而辭職而三部之所以爭勝者全在乎對于德奧尙未復和其船艦不能擅動爲主旨現聞當局己爲疏通合局雖可與大達公司續訂而所收入之欵則分交海陸二部分配軍餉此項調停辦法或可將此案了結矣

●參陸會議述要

參陸處昨有臨時會議之召集聞張懷芝靳雲鵬兩總長陸錦張志潭羅開榜三次長等均列席與議其討論之要件一爲和議期內海陸軍之聯防辦法一爲和議期內嚴訂防規則一爲電令現駐外蒙軍隊實行聯合計畫一爲預籌本月份軍費應付問題云云

●購入潛艇計畫之波折

海軍部向意國以三千萬佛郎購入潛行艇百艘一節已誌報端茲聞外交團方面已有數國公使以正式公文探問該項合同內容某國派某海軍人員與海軍次長接洽二次頗表示質問之意因之購入潛艇計畫不免多有波折云

●曹使電請改搭有利証券

各省軍餉改搭有利國庫證券前已由部通電各省知照進行昨聞保定曹經略使來電一道內中係謂前方軍餉積欠甚多金融又極困難所有搭發有利國庫證券一節誠恐信用未周有礙行用請部設法更改辦法以利軍需云云

●張作霖請撤陳毅

張作霖昨日(十二)有元密電拍達政府略云庫倫都護使陳毅措置失宜不恰蒙情應請撤換另以知兵大員接其遺缺庶蒙邊可期鞏固等語請願念蒙務即予核准

●整理財政之部咨一則

昨據財政界確訊財部近以經濟竭蹶所有各省區對於國稅解欵及與債約有關指定各項之用途如一切正稅等項時有動支截留挪用遂由中央直接收入並與歸還外債內受絕大之影響茲特訂行規定恢復財政以爲上之收入彌補方法條開其所規定各項分誌如下(一)凡中央直接收入專欵無論如何當如期解繳以資撥注(二)經部指定各項之用途不得移轉流支以杀經費無着(三)關係與外債各欵非經中央核准縱使臨時發生特別緊要用途亦不得任意截留挪撥以防惹起外交上將來糾葛問題云

●交通部對於雇用洋員之嚴格

交通部以各路僱用洋員其人之能否稱職關係於路務者綦鉅昨日令行各路督辦及局長嗣後僱用洋員無論職司大小應一律先行呈准然後擬員取具詳細履歷報部核奪准後再行擬訂合同呈核以期得人云

●再誌敵船案海交兩部之糾葛

敵船案海交兩部之糾葛經誌報端昨聞海部中人云艦隊總司令藍建樞等續電抵京力爭略云捕獲敵船應歸海部收管交部不明事理自食前言以大達公司變相作爲乘海軍總長未列席擅行提議吾人誓不承認等語其措詞頗爲堅決云

●大總統傳見靳陸長

公府消息大總統昨曾傳見陸軍總長靳雲鵬密談要政約半小時關於財政部積欠軍餉問題研究良久總統仍勸靳陸長須以維持兩年度此危局萬勿與辭代閣互存意見致陷於局外之人云云

●蔡元培抵京

北京大學校長蔡元培君自發生學潮飄然南下之後各方面函電紛馳期望蔡君之重復入都若其心彌切茲確悉蔡君已於前晚抵京昨日教育傅次長親往蔡宅道歎維之意並商及此後對於學校之進行事宜各學校學生聞蔡先生已來當俱歡忭云

●浦口開埠准撥官地

財政部日前准浦口商埠事宜督辦咨請以商埠現值興築開辦之際造端伊始要貴預謀可否由部酌撥官地以資擴充財部以該埠商轄官產催滬關受抵之九洑洲業戶懷仁公等五戶地產二百三十三畝照數撥埠應用以公濟公自可照辦惟此項地產尚有債權債務關係以應俟清理就緒再由部酌擬辦法咨商辦理云

●李督疏通吳譚之人員抵湘

日前中央迭次拍電南京李督請設法疏通吳佩孚譚延闓昨自南京來函云李督日昨業經派出馬參議赴湘着手疏通馬氏現已入湘日內當即赴衡永一帶云

●田總長注重公司註册

農商部田文烈總長以近來國內實業日漸發達華商公司之組織甚多報部註冊者亦幾於無日無之恐有影射外資情事昨特面諭工商司長陳淮生囑後對於公司之註冊格外審愼稍與國有實業抵觸及有影射外商資本一概不得允准以免將來之糾葛而昭愼重云云

●派賈鴻賓充魯清鄉局長

山東全省施行清鄉以來都由張樹元魯督派陸軍中將賈鴻賓充清鄉局長賈中將任事以來認眞辦理頗著成績故張魯督呈請政府簡派賈氏爲山東全省清鄉總局局長以專責成經聞可望邀准

●楊新督之來電

新疆督軍楊增新日昨拍來要電到京內係報告諸略什略爾方面探報近來俄亂不已該黨時有竄擾凡關于緊急重要情事自應隨時請示辦法此後仍擬改用電報以期消息靈通邊情不至隔閡云

●八年公債之近訊

八年公債因未得國會通過故未能實現但當局方面因財政困難已出國會據財政部方面消息云各省分配實行分攤已決無更改中央方面籌發八年公債亦已決定由本月起一律施行以便將預約券逐漸收回以昭信守目下公債司已與印刷局商定連日正在趕印云

●棉業籌備處成立

全國整理棉業周學熙督辦在天津特別區組織棉業籌備處亦已成立並派李士熙充籌備處主任昨派李主任來京向農商部報告一切並調閱各項棉業調查報告書云

●張弧赴津之公幹

財政部張弧次長於十二日早乘快車赴津據聞張次長此去除辦某項小借欵之外尚須謁見馮河間有事接洽如無耽擱今午即行回京否則須明日云

●川陝劃界事竣

川陝方面劃界事竣近日熊克武已令川省前敵各軍撤歸原防駐守籍示息爭之意熊氏昨併通電各方報告情形是徵川陝一隅先得和平之實現矣原電探誌如左(銜略)川陝劃界事宜前由克武令派四川陸軍測量局局長龍克爲劃界委員長前往廣元前方川陝毗連之境與陝軍代表高槐川等會同商訂劉存厚之代表張英及分全綫爲二段辦理以廣元方面爲第一段由廣元迤東經南江一帶爲第二段由南江迤東經萬源城口至大寧一帶爲第三段現第一段業已勘畫完竣嚴定中立區帶彼此不相踰越雙方之警戒線亦經明白規定惟二三兩段綿亘千餘里若逐一規畫頗稽時日關由雙方商酌變通併爲一段辦理不日即可蒇事劃界事務終了彼此自當遵約撤兵克武仰體軍府尊重和平之意已令前敵各軍一律退駐原防矣謹電奏聞即請鑒察熊克武叩佳

●僑工局改爲僑務局之進行

僑工事務局本爲歐戰後新立臨時機關現在歐戰已終旅歐僑工已陸續返國此一機關似不能不有改組或裁撤之舉昨聞僑工事務局長張伯移有鑒于此付經會議討論改組之法惟僑工雖已陸續返國而將來關于處置安插移殖亦墾機充工程建築等項辦法自必繼續辦理尤不能不先行籌備故僑工事務之名義則應首先變

社會瑣聞

▲晚婚得佳子（天津）

▲四十歲後

紐約哲嗣學專家伊伯脫氏最近主張男女應在四十歲左右始結婚可望得優秀之子女因父母之經驗至其時已充足子女必受良好教導查歐史上有名人物大都出諸晚婚之夫婦伊氏二年前曾出四十金磅懸賞有能證明男女之四代相傳均爲有名望之人物者竟無人應徵可見人之不易得云

▲老嫗死而復甦（北京）

西直門內南草廠住戶張姓婦年逾花甲精神頗佳月前偶受邪風致引肝氣大痛服藥無效於昨十一日夜病故該婦家屬乃急報告親友並籌備棺殮各事待棚已搭齊棺槨已購運至家親友亦來探喪是時約有正午該老婦忽發呻吟之聲傾刻間即詢問家屬諸人告以復甦即不願在床上伊家屬遂以好言安慰始不令挪移惟該婦家屬以及伊之親友見老婦已甦醒所搭之棚是否速令拆去棺木是否抬走均面面相視倘無有何正當解決辦法云

▲楊故督靈柩過錫記（江蘇）

▲縣知事夜祭老宗台

已故德威將軍浙江督軍楊公善德之靈柩由浙抵滬經滬上故軍警紳各界之公奠後即於前晚由滬甯鐵路運往江寧當經過無錫時已在午夜三點一刻無錫縣知事楊夢齡因與故將軍同宗起見特率全縣警佐巡官長警及駐錫蘇軍第二師陸軍十九師各軍官軍士四方巨紳等設筵夜祭車站月台特開通夜電燈照燿如同白日鐵路員役亦大起忙頭道夫事畢己是雞初唱矣

▲糞夫同盟罷工（北京）

警察廳及步軍統領會同驅逐近城各糞廠限日遷移離城五里以外之空曠地點並取締推糞時限內外城各糞夫公同會議結果僉難遵照即於前日(十日)起同盟罷工並聞內外九城及城外各糞廠夫役達八千二百餘人官廳若不設法以善其後恐發生意外之暴動云

民國八年九月十七日各人吉凶

七月廿三日 水曜 壬申 大安 昴宿

明日之吉凶▲一白之人諸事不佳之日修造契約等事不可爲亥方吉▲二黑之人平運如安分可得相當利益南方吉▲三碧之人深思莫決須向有識者請教北方吉▲四綠之人氣不旺且恐有意外之變北方吉▲五黃之人不如願之日諸事須冷靜南方吉▲六白之人起業可得繁入學開張吉▲七赤之人務須行之但去但勿浮躁並須過事西方吉▲八白之人諸事須安心靜氣勿使急躁注意破財東方吉

介紹名醫

友人張朗軒先生久擅岐黃醫有家傳嘗語人曰治病不可狃於習俗之病名以為治當於表裏陰陽寒熱虛實上辨而得之用藥則有內外反正逆從微甚之分治者稍不經意則為草菅人命其論醫如此精深故先生懸壺營口卅餘年凡投刀圭無不神効赫著鼎鼎大名儼若倉扁此皆萬衆一談並非一二人之私相阿諛蓋先生醫術酌古參今合中宜外承家傳之典型抱濟世之苦衷雖枕中之奇方篋底之秘訣皆披露診治與膠柱皷瑟者迥有天壤之判敝人等或身為治愈或親為目覩茲特再四挽留始在省城大西門裡設瑞芝堂藥店採辦中西良藥虔製丸散膏丹料實工精力求完備敝人等為廣先生濟世壽人之意故特載諸報端凡我同胞有患疾者萬祈速往診視可也

張叙五 第一師師長　楊雲九 商務會　魯棣琴 商務會理事長　吳玉麟 永昶厚
劉鯉門 衆議院議長　楊慶三 第一師執法官　楊嵐亭 商業銀行行長　趙公田 公濟錢號
張鳴鑾 總統府高等顧問　鍾伯英 律師　厲鳳五 省議會議員　沈彝卿 儲蓄會
孫鼎臣 商務會會長　姜雨田 興業銀行會辦　范朗清 同上　王子述 義和同
安鐵瀾 參議院秘書　李省三 本溪縣知事　呂輔臣 英美烟公司　孫朗齋 同上
李輔卿 衛隊一團團長　王熙春 同善堂堂長　陳紹虞 興業銀行　王敬三 吉順絲房
張蘊柏 衛隊二團團長　劉趾仁 二十七師副官　田景周 商業銀行　姜潤喬 洪順盛
張惠霖 東三省巡閱使署印官　李子佩 黎樹縣商會會長兼醫學研究會長　張德純 謙祥泰　張香圃 裕源公
彭相廷 東三省官銀號　徐聘珊 海龍檢查長　張淦臣 世合公　呂銘三 電報局
秦峴亭 省議會議長　單寶珊 東三省官銀號　毛韻桐 同上　白迺文 紳董

大通醬業有限公司廣告

敬啓者本公司為提倡國貨振興實業挽回利權起見不惜重資聘請浙紹名師專製上等衛生醬油各種醬菜佳製腐乳貨真價實批發零售格外從廉創辦以來荷蒙各界光顧營業日見發達今歲增加資本製造益加擴充如各寶號有願代售本公司貨物或設立分銷處者請至本公司面商接洽領取招牌恐未週知特此登報聲明

長春商埠東三馬路本公司謹啓

美人月份牌奉送　五彩石印 十五色套版

凡購和合藥水補血補腦新藥後天血胃腸新劑國路福之內無論何品半打以上者於特約店奉送美人大月份牌一張不取分文期以一月為限逾時恕不再送

旅行與國路福

吾國幅員廣袤氣候飲食在在不同故旅行家時有水土不服之虞而腸胃虧損又乏良醫識者若之考水土不服之症實由消化不良所致若消化力强可保無虞故為旅行家計必携國路福常服之消化力日壯決無水土不服等患從茲安然旅行

國中一路平順福祿駢臻

國路福係泰昌公司所發明消化新劑消化不良者服之則消化力轉弱為强無病者服之消化力益加旺盛　定價二角半　五角　一元三角

虔製本舖　泰昌製藥公司

各處均有代售

特約店
安東縣 井上誠昌堂　鐵嶺 平記大藥房　營口 東瀛大藥房　漢口 若林洋行　青島 井上誠昌堂　北京 信昌大藥房
奉天 井上誠昌堂　長春 藤田大藥房　大連 小林大藥房　南京 丸三大藥房　濟南 文明公司
奉天 佐藤廣濟堂　哈爾賓 井上折半藥房　漢口 思明堂藥房　上海 東亞公司　天津 金山大藥屋

營業科目

日本式屋頂用瓦製造販賣
日本アスファルト會社代理店
（新發明特許四一一九五號）精美涼席座褥
岡山溝手商店製品代理販賣
建築用材料及陶器等類
ニッオン牛旺玻璃會社委託代理販賣
藤製各種床榻桌椅販賣
其他另有雜貨部不及備述

奉天新市街宮島町　東亞產業會社奉天支店　電話長三六四番　振替口座大連二三〇五番

花柳注意

從來花柳之症其害實不可勝言倘誤投庸醫治療慣用銀粉倒提封藥等法只求當時立愈不知毒氣內閉逢春復發徧身紅點毒攻上部髮際脫落二目失明咽喉破爛頭痛暈沉耳內流濃鼻塌齒脫毒入於肺咳嗽氣短言語失音毒攻下部肛門生瘡大便走血毒串入骨筋骨不遂疼痛難堪日輕夜重步履艱難飭甚不淨且必染妻絕嗣其種種劇烈之患筆難盡述然若醫治得法則毒患亦不難消除淨絕本醫士有鑒於此深為加意搜求研究至再專以應手奏效為宗旨無論遠年近日一切花柳染毒或經醫不效服藥無功者請到敝藥房新法調治輕者一星期全愈重者二星期除根永不再犯病好安餘以重信用特此廣佈伏願患花柳者萬毋自悞也可

奉天省垣大西關上頭　英美大藥房主任侯鳳岡啓

本藥專治赤痢霍亂其効如神凡傷食傷水停滯夜寒時冷不佳腹鳴痛痾腹痢等症服之皆驗

日平胃弱之人朝夕二回每服五粒腸胃之病自離身體日益健壯矣

藥價 貳拾錢 四拾錢 七拾錢 壹圓貳拾錢

虔修老舖　大日本大阪　谷回春堂大藥房

民國各省各埠大藥房均有寄售

●飲食過量 ●反胃胸滿 ●消化不良 ●慢性胃弱

價十錢廿錢卅錢五十錢壹圓

本舖 大阪江戶堀 猪飼史郎藥房

各藥店均行代售

東都二流

百美人

東京大久保停車場前　民本社

頂上 吉祥肥皂

去垢神速漿洗便利

▲色氣鮮明▼　▲分量重大▼　▲性質耐久▼　▲價格低廉▼

異口同音贊美精良

各洋貨莊均有代理

東三省總發售處

奉天加藤洋行

腦症良藥 靈片

本藥品名錠片（日本名レーペン）為醫學士常持為治君苦心孤詣所研究發明之絕好良藥曾得醫學博士岡田先生、森繁吉、日向治作、森友道、內田邦彥、飯島勝次、福田唐甫等大家十有餘人之讚賞並經北京醫學校教授陳先生北京醫院長侯先生在北京醫學士金先生等中華民國大醫認為奇效卓著無愧醫藥之稱此藥能救衰起病、最新之妙劑專治腦、脊髓、神經衰弱、頭痛、目眩、昏暈、便結、貧血、不眠、怔忡等症可使精神爽快元氣旺盛凡因陰萎、遺精、早漏、夢遺、房事過度、手淫、生殖器衰弱等症請予不信請試服之即可知藥之效驗如神也

藥價目
二十五錠 三角　四十五錠 五角
壹百八十錠 一元六角　四百錠 三元九角
壹百錠 一元　八百錠 五元五角

本舖
東京銀座弓町二二番地 電話京三〇八號 弘濟藥院中南定太郎
大阪安土町堺筋 電話本三〇〇七號 六四八九號 弘濟藥院中南定太郎

各地到所均有代售舖

大連市吉野町 萬寶金店

金銀首飾　兌換赤金

本金店開幕以來歷有年餘辱承各界賜顧感激無涯至貨眞價實花樣工巧又荷嘉賞今因推廣營業起見內外修飾改造時式門面高大樓房自煉福字十足赤金精製改良金銀首飾中西器皿自運珍珠寶石軟硬嵌鑲鍍金包金法藍均極佳妙所有委製定貨悉符尊意限期不悞應有盡有無美不備兼收各路沙金荒金各國金幣如蒙紳商惠臨無任歡迎須認三星商標為記庶不致悞

大連市吉野町一丁目十二番地電話一九二　萬寶金店謹啓

◉資本金 四千萬圓
◎內已收入金 參千萬圓
◎公積金 四百貳拾壹萬八千元

奉天小西關大街

朝鮮銀行奉天支店

總裁美濃部俊吉　支店長小西春雄

存款、放款貼現、內外各埠匯款買賣生金銀以及銀行一切業務無不格外克已以副雅意

電話　營業用 日長五二一番 支一九七番　店長舍宅 日長五二三番　衛兵所 日三八一番

新市街派出所 電話日長二七二番

▲本支店出張所▼
本行 朝鮮京城
日本 東京・大阪・神戶・下關
朝鮮 釜山・大邱・仁川・平壤・鎮南浦・羅南・會寧
滿洲 大連・旅順・營口・遼陽・奉天・新市街・鐵嶺・開原・四平街・鄭家屯・長春・吉林・安東縣・龍井村・哈爾濱・傅家甸・齊齊哈爾・滿洲里
中國 上海・青島・天津・濟南
俄境 海參威（松田銀行部）・檢票處・海蘭泡・伯利・知多
其他 倫敦・紐育・巴里以及內外樞要商埠均有代理契約